روزنامه عصر قلم
سوگند به قلم و آنچه می‌نویسند...
روزنامه کثیرالانتشار سیاسی، فرهنگی، اجتماعی
شنبه ۲ آبانمان ۱۴۰۵/سال دوازدهم
شماره ۲۳۳۷/ قیمت: ۵۰،۰۰۰ تومان

نماینده ولی‌فقیه در سپاه حضرت قمر بنی‌هاشم(ع):

«نماز» عامل انسجام اجتماعی و تقویت روحیه نیروهای انقلابی است



نماینده ولی‌فقیه در سپاه حضرت قمر بنی‌هاشم(ع) گفت: نماز در دوران دفاع مقدس، دفاع از حرم و جنگ‌های اخیر، همواره عامل وحدت، انسجام و تقویت روحیه نیروهای مدافع انقلاب اسلامی بوده است.

به گزارش خبرنگار مهر، حجت‌الاسلام والمسلمین محمدرضا محمدی، نماینده ولی‌فقیه در سپاه حضرت قمر بنی‌هاشم(ع)، ظهر چهارشنبه در چهارمین اجلاسیه سراسری نماز سپاه با تأکید بر جایگاه نماز در فرهنگ اسلامی اظهار کرد: نماز منشأ تحول و نماد انسجام است و می‌تواند هم در زندگی فردی انسان و هم در عرصه اجتماعی، زمینه‌ساز ارتباط عمیق‌تر با خداوند و تقویت همبستگی میان افراد جامعه باشد.

وی با اشاره به جلوه‌های اجتماعی نماز افزود: نماز جماعت و جمعه از مهم‌ترین جلوه‌های انسجام اجتماعی هستند و برگزاری نمازهای استغاثه به‌صورت جمعی در میدان‌ها و نقاط مختلف کشور نیز نشان می‌دهد که نماز با شیوه‌های گوناگون می‌تواند نقش مؤثری در تحول و همبستگی جامعه ایفا کند.

نماینده ولی‌فقیه در سپاه حضرت قمر بنی‌هاشم(ع) با تأکید بر ضرورت توجه ویژه نیروهای ارزشی و انقلابی به اقامه نماز تصریح کرد: نیروهای مسلح، از جمله سپاه پاسداران و نیروی انتظامی، به‌عنوان مدافعان ارزش‌های انقلاب اسلامی، باید بیش از پیش به این فریضه مقدس و فرهنگ‌ساز اهتمام داشته باشند.

محمدی با اشاره به جایگاه نماز در مقاطع مختلف تاریخی کشور بیان کرد: در دوران دفاع مقدس، دفاع از حرم و همچنین جنگ ۱۲ روزه و جنگ رمضان، نماز همواره جایگاه ویژه‌ای داشته است؛ به‌گونه‌ای که حتی در شرایط دشوار و در کنار خیابان یا مقرهای موقت نیز اقامه نماز مورد توجه رزمندگان و نیروهای مدافع کشور بوده است.

۲۶ هزار تن محصولات کشاورزی و نهاده‌های دامی صادر شد

معاون توسعه بازرگانی سازمان جهاد کشاورزی چهارمحال و بختیاری گفت: در نیمه نخست امسال، با وجود شرایط جنگی، ۲۶ هزار تن محصولات کشاورزی، خوراک دام و آبزیان از این استان صادر شد.

به گزارش ایرنا، به نقل از روابط عمومی سازمان جهاد کشاورزی چهارمحال و بختیاری سید عباس میراحمدی روز جمعه با اشاره به ظرفیت‌های صادراتی بخش کشاورزی استان اظهار کرد: از این میزان محصولات کشاورزی صادر شده از چهارمحال و بختیاری ۹۰۰ تن بادام، ۱۹ هزار تن خوراک دام و آبزیان و هفت هزار تن سیب‌زمینی از چهارمحال و بختیاری صادر شده است.

وی اظهارداشت: صادرات محصولات کشاورزی یکی از محورهای مهم توسعه اقتصادی، حمایت از تولیدکنندگان، افزایش ارزش افزوده محصولات و ایجاد اشتغال پایدار در استان است و با توجه به ظرفیت‌های تولیدی چهارمحال و بختیاری، توسعه بازارهای هدف و بهبود فرآیندهای صادراتی اهمیت ویژه‌ای دارد.

وی افزود: آمار صادرات استان چهارمحال و بختیاری نشان‌دهنده اهمیت محصولات کشاورزی و صنایع وابسته در فعالیت‌های تجاری استان و ضرورت حمایت از تولیدکنندگان و صادرکنندگان برای حفظ و توسعه بازارهای صادراتی است.

میراحمدی تصریح کرد: استمرار صادرات در شرایط دشوار، مستلزم هماهنگی میان دستگاه‌های اجرایی، رفع موانع تجاری، بهبود فرآیندهای اداری و پشتیبانی از فعالان اقتصادی است.

وی ادامه داد: در این مسیر، معاونت توسعه بازرگانی سازمان جهاد کشاورزی استان با همکاری دستگاه‌های مرتبط، مسائل و مشکلات پیش‌روی صادرکنندگان را پیگیری می‌کند تا زمینه تداوم فعالیت‌های صادراتی و بهره‌گیری بهتر از ظرفیت‌های تولیدی استان فراهم شود.

معاون توسعه بازرگانی سازمان جهاد کشاورزی چهارمحال و بختیاری با اشاره به صادرات ۹۰۰ تن بادام در نیه نخست امسال گفت: بادام از محصولات شاخص و دارای مزیت اقتصادی استان است که ظرفیت مناسبی برای توسعه تجارت خارجی، افزایش درآمد باغداران و تقویت صنایع فرآوری و بسته‌بندی دارد.

وی ادامه داد: توسعه صادرات این محصول نیازمند توجه هم‌زمان به کیفیت تولید، رعایت استانداردهای بازارهای هدف، بسته‌بندی مناسب، تکمیل زنجیره ارزش و ایجاد ارتباط موثر میان باغداران، واحدهای فرآوری و صادرکنندگان است.

میراحمدی افزود: با توجه به ظرفیت تولید بادام در استان، شناسایی بازارهای جدید و تقویت حضور صادرکنندگان در بازارهای هدف می‌تواند زمینه افزایش ارزش افزوده این محصول را فراهم کند.

وی ادامه داد: در همین ارتباط حمایت از فعالان اقتصادی و رفع موانع موجود در مسیر صادرات، نقش مهمی در تقویت جایگاه بادام استان در بازارهای داخلی و خارجی خواهد داشت.

وی با اشاره به صادرات ۱۹ هزار تن خوراک دام و آبزیان در نیمه نخست سال ۱۴۰۵ اظهار داشت: صنایع تولید خوراک دام و آبزیان از بخش‌های مهم زنجیره تامین و تولید محصولات کشاورزی و دامی به شمار می‌روند و توسعه فعالیت این واحدها می‌تواند علاوه بر ایجاد ارزش افزوده، زمینه گسترش بازارهای تجاری و تقویت جایگاه استان در حوزه صنایع وابسته به کشاورزی را فراهم کند.

معاون توسعه بازرگانی سازمان جهاد کشاورزی چهارمحال و بختیاری افزود: برخورداری از ظرفیت‌های تولیدی در بخش کشاورزی و آبزی‌پروری، زمینه مناسبی برای توسعه صنایع مرتبط و افزایش سهم محصولات تولیدی استان در بازارهای صادراتی ایجاد کرده است.

موسوی، معاون اجتماعی دادگستری چهارمحال و بختیاری:

حمله به مدرسه میناب، نقض آشکار حق حیات کودکان است

معاون پیشگیری از وقوع جرم چهارمحال و بختیاری با انتقاد از رویکرد دوگانه مدعیان حقوق بشر، بر ضرورت توجه به ابعاد حقوقی و انسانی حمله به مدرسه شجره طیبه میناب تأکید کرد.

به گزارش خبرنگار مهر، محمد موسوی، معاون پیشگیری از وقوع جرم چهارمحال و بختیاری، صبح پنجشنبه در نشست بررسی ابعاد حمله به مدرسه شجره طیبه میناب از منظر حقوق بین‌الملل، با اشاره به جایگاه حقوق بشر و حقوق کودک در اسناد بین‌المللی اظهار کرد: در قرن‌های اخیر، اندیشه‌های مختلفی با محوریت برخی دانشمندان و متفکران غربی مطرح شده که مدعی بوده‌اند می‌توانند با تکیه بر پیشرفت‌های علمی و ظاهری، زندگی بهتری برای بشر فراهم کنند؛ اما حوادث و جنایت‌های رخداده در جهان، پرسش‌های جدی درباره میزان پایبندی این جریان‌ها به اصول و ارزش‌های انسانی ایجاد کرده است.

وی با اشاره به کنوانسیون حقوق کودک افزود: جمهوری اسلامی ایران در سال ۱۳۷۲ به این کنوانسیون پیوست و در این سند بین‌المللی، اصول مهمی از جمله رعایت مصالح عالیه کودک، توجه به منافع و حقوق کودکان و فراهم کردن زمینه مشارکت و ابراز نظر آنان مورد تأکید قرار گرفته است.

موسوی با طرح این پرسش که آیا دستاوردهای ادعایی تمدن مدرن توانسته است حقوق اساسی انسان‌ها را به‌طور برابر تضمین کند، تصریح کرد: بالاترین و بنیادی‌ترین حق هر انسان، حق حیات است. هنگامی که حق زندگی از انسان سلب شود، سخن گفتن از سایر حقوق او نیز معنای خود را از دست می‌دهد.

معاون پیشگیری از وقوع جرم چهارمحال و بختیاری ادامه داد: در بسیاری از جوامع، اگر حقوق کودکی در محیط خانواده یا مدرسه نادیده گرفته شود، نهادهای مسئول به موضوع ورود می‌کنند و نسبت به حمایت از او اقدام می‌شود؛ اما پرسش اساسی این است که آیا کودکان میناب و کودکان غزه نیز از همان حقوق برخوردار نیستند؟ چگونه می‌توان از حقوق کودک سخن گفت، اما در برابر کشته شدن کودکان بی‌گناه سکوت کرد؟

وی با انتقاد از آنچه رویکرد دوگانه در مواجهه با حقوق بشر خواند، خاطرنشان کرد: نمی‌توان از یک سو شعار حمایت از حقوق کودکان سر داد و از سوی دیگر، در برابر رنج و آسیب واردشده به کودکان در مناطق درگیر جنگ بی‌تفاوت بود. چنین تناقضی، اعتماد افکار عمومی به ادعاهای مطرح‌شده درباره حقوق بشر را با چالش مواجه می‌کند.

هماهنگ کننده عقیدتی سیاسی ارتش:

توان دفاعی نیروهای مسلح، مانع تحقق اهداف دشمن شد

هماهنگ‌کننده عقیدتی سیاسی ارتش جمهوری اسلامی ایران در استان‌های اصفهان، یزد و چهارمحال و بختیاری با اشاره به عملکرد نیروهای مسلح در جنگ‌های اخیر گفت: نیروهای مسلح جمهوری اسلامی ایران با تکیه بر آمادگی و توان دفاعی خود در برابر تهدیدهای دشمن ایستادگی کردند و مانع تحقق اهداف آن شدند.

به گزارش ایرنا، حجت‌الاسلام عیسی کیانی روز جمعه در سخنرانی پیش از خطبه‌های نماز جمعه در مصلی اما خمینی (ره) شهرکرد با اشاره به جنگ ۱۲ روزه در خرداد ۱۴۰۴ اظهار کرد: دشمن تصور می‌کرد می‌تواند در مدت کوتاهی به اهداف خود دست یابد، اما ایستادگی نیروهای مسلح و همراهی مردم، محاسبات دشمن را با مشکل مواجه کرد.

وی با اشاره به توطئه دشمن در جنگ ۴۰ روزه افزود: گفت: با وجود شهادت رهبر معظم انقلاب و دشواری‌های ناشی از این حادثه، نیروهای مسلح و مردم ایران به ایستادگی خود ادامه دادند و دشمن در دستیابی به اهداف خود برای تضعیف و فروپاشی کشور ناکام ماند.

هماهنگ‌کننده عقیدتی سیاسی ارتش جمهوری اسلامی ایران با تاکید بر آمادگی دفاعی کشور گفت: نیروهای مسلح جمهوری اسلامی ایران با تکیه بر آموزه‌های دینی و توانمندی‌های خود، برای دفاع از کشور و مقابله با تهدیدها آمادگی دارند.

کیانی با اشاره به نقش نیروهای مسلح در هشت سال دفاع مقدس افزود: ارتش جمهوری اسلامی ایران، سپاه پاسداران انقلاب اسلامی و بسیجیان در کنار مردم و در برابر دشمن ایستادند و با مقاومت و فداکاری، در ناکام ماندن اهداف رژیم بعث عراق نقش‌آفرینی کردند.

معاون سیاسی:



آمادگی زیرساخت‌های برگزاری انتخابات در چهارمحال و بختیاری

... شرح در صفحه ۲

مدیر کل فنی و حرفه‌ایی:



دپارتمان تخصصی نمد در چهارمحال و بختیاری راه‌اندازی شد

... شرح در صفحه ۲

رییس شورای شهر:



حفظ هویت تاریخی شهر کرد با محوریت هنر نمد نیازمند هم‌افزایی دستگاه‌هاست

... شرح در صفحه ۲

معاون وزیر تعاون:

بخشی از مطالبات پیمانکاران وزارت کار پرداخت شد

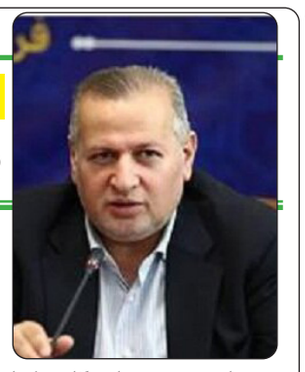

معاون وزیر تعاون، کار و رفاه اجتماعی گفت: با آسیب‌شناسی پروژه‌های معطل‌مانده، بر اساس راهبردی مشخص اقدامات لازم انجام شد و بخشی از مطالبات پیمانکاران مربوط به سال قبل نیز پرداخت شد.

به گزارش خبرگزاری مهر به نقل از وزارت تعاون، کار و رفاه اجتماعی، سیدجواد رضوی در دومین نشست تخصصی مدیران کل تعاون، کار و رفاه اجتماعی سراسر کشور با اشاره به ضرورت استمرار در فرآیند بهبود عملکرد تصریح کرد: تاب‌آوری در برابر دشواری‌های مسیر تغییر و پایبندی به برنامه‌های اصلاحی، از الزامات بهبود پایدار عملکرد در سازمان‌ها به شمار می‌رود.

به گفته وی مدیریت صحیح زمان، هدفمندی اقدامات، ارزش‌آفرینی، همکاری سازمانی و استمرار در اصلاح فرآیندها از محورهای اساسی توجه به بهره‌وری در نظام مدیریتی به شمار می‌رود.

رضوی با تأکید بر ضرورت توجه جدی به آموزش و توانمندسازی نیروی انسانی اظهار کرد: موضوع آموزش و یادگیری مؤثر باید با شتاب بیشتری دنبال شود و در حوزه منابع انسانی، آموزش اولویت نخست ماست.

وی با اشاره به ورود نیروهای تازه‌استخدام به مجموعه وزارت تعاون، کار و رفاه اجتماعی افزود: در حال حاضر نزدیک به ۷۰۰ نفر از نیروهای جدید با سطح مشخصی از توانایی و قابلیت، مراحل اداری را پشت سر گذاشته‌اند و باید برای آشنایی با مباحث سازمانی و آماده‌سازی آن‌ها برای ادامه مسیر کاری، اقدامات لازم انجام شود.

رضوی با اشاره به افتتاح ۱۸ پروژه عمرانی در سال ۱۴۰۴ گفت: در ۱۰ سال گذشته بیشترین تعداد پروژه‌های به بهره‌برداری رسیده در یک سال ۹ پروژه بوده است.

وی افزود: با آسیب‌شناسی پروژه‌های معطل‌مانده، بر اساس راهبردی مشخص اقدامات لازم انجام شد و بخشی از مطالبات پیمانکاران مربوط به سال قبل نیز پرداخت شد.

معاون توسعه مدیریت و منابع وزارت تعاون، کار و رفاه اجتماعی در ادامه به اقدامات انجام‌شده در حوزه پشتیبانی و مدیریت مصرف انرژی اشاره کرد و گفت: در حوزه پشتیبانی، اقداماتی برای کاهش مصرف انرژی صورت گرفت که آثار آن در قبض برق وزارتخانه نیز قابل مشاهده است.

رضوی با اشاره به ضرورت انضباط مالی در ستاد و استان‌ها گفت: مدیران کل استان‌ها باید به موضوع انضباط مالی و تسویه به موقع اسناد توجه جدی داشته باشند.

دومین نشست تخصصی مدیران کل تعاون، کار و رفاه اجتماعی کشور با حضور احمد میدری وزیر تعاون، کار و رفاه اجتماعی، سیدمحمدمهدی طباطبایی معاون ارتباطات و اطلاع‌رسانی دفتر رئیس‌جمهور، فاطمه مهاجرانی سخنگوی دولت، سیدجواد رضوی معاون توسعه مدیریت و منابع وزارت تعاون، کار و رفاه اجتماعی، یعقوب اندایش معاون رفاه و امور اقتصادی وزارت تعاون، کار و رفاه اجتماعی، پروانه رضایی بختیاری معاون روابط کار وزارت تعاون، کار و رفاه اجتماعی، مجید صرفی معاون امور تعاون وزارت تعاون، کار و رفاه اجتماعی و مدیران کل تعاون، کار و رفاه اجتماعی سراسر کشور در مجموعه فرهنگی تلاش گشایش یافت.

همتی، رییس بانک مرکزی:

برای واردات تا پایان دولت ترامپ و حتی بیشتر ذخیره ارزی داریم



همتی با اشاره به وضعیت ذخایر ارزی گفت: می‌توانیم واردات کشور تا پایان دولت ترامپ و بیشتر از آن را تامین کنیم.

به گزارش خبرگزاری تسنیم، عبدالناصر همتی در فضای مجازی نوشت: هفته گذشته در حاشیه اجلاس سالانه صندوق بین المللی پول و بانک جهانی با خبرنگار شبکه بلومبرگ مصاحبه تلویزیونی داشتم. نکات مهمی که در این مصاحبه بیان و تاکید کردم:

روند تورم درایران که بعد از جنگ ۴۰ روزه شتاب تندی گرفته بود در سه ماه منتهی به شهریور تخفیف یافت. دو دلیل اصلی شتاب تند تورم در بهار در بخش حقیقی شوک عرضه و ناشی از صدمه به زیرساخت‌ها و واحدهای صنعتی بود که بخش‌هایی از آنها به مدار تولید برگشتند و دوم انتظارات تورمی در بخش تقاضا بود که با ابزارهای پولی بانک مرکزی تا حدی کنترل شدند.

آمریکایی‌ها با عملیات طرد اقتصادی و تنگ کردن حلقه محاصره علیه ایران وعده فروپاشی اقتصادی ایران در ظرف دو هفته را داده بودند که به‌رغم فشار اقتصادی سنگین به مردم، در هدف اصلی خود توفیقی نداشتند و نشان داد این ایده توهمی بیش نبود. این را در سخنرانی خود در جمع رؤسای بانک‌های مرکزی خاورمیانه و شمال آفریقا و آسیای میانه نیز مطرح کردم.

در پاسخ به کاهش درآمدهای نفتی نیز تاکید کردم: درآمد نفت سهم عمده‌ای در بودجه ندارد و دولت مصمم است از طریق سایر منابع ریالی نظیر فروش دارایی و اصلاحات لازم در بخش انرژی و صادرات فراورده نفتی، کسری بودجه را تامین کند.

در خصوص بخش ارزی آن ضمن اینکه هنوز وصولی ارز صادرات نفتی را داریم، برای ادامه هم تمهیدات لازم را انجام داده‌ایم.

در پاسخ به سؤال میزان ذخایر بانک مرکزی گفتم ذخایر ما وضعیت خوبی دارد و مطمئن باشید می‌توانیم واردات کشور تا پایان دوره ریاست جمهوری ترامپ و حتی بیشتر از آن را تامین کنیم.

در مورد نحوه جبران قدرت خرید کاهش یافته مردم، اعطای کالابرگ به مردم و نیز افزایش تدریجی مبلغ ریالی آن برای خانوارهای کم‌درآمد را مورد تاکید قرار دادم.


برای روزهای بلند و طولانی
بسته‌های بلندمدت اینترنت

روزنامه عصر قلم
سوگند قلم و آنچه می‌نویسند...
شنبه ـ ۲ آبانماه ۱۴۰۵
شماره : ۲۳۳۷



آمادگی زیرساخت‌های برگزاری انتخابات در چهارمحال‌وبختیاری

معاون سیاسی، امنیتی و اجتماعی استاندار چهارمحال‌وبختیاری از آمادگی زیرساختی استان برای برگزاری انتخابات خبر داد.

به گزارش خبرگزاری مهر، عبدالعلی ارژنگ در نشست ستاد انتخابات چهارمحال‌وبختیاری با قدردانی از تلاش اعضای ستاد انتخابات و فرمانداران در پیشبرد مراحل اجرایی انتخابات گفت: با وجود شرایط خاص کشور، مراحل ثبت‌نام داوطلبان، بررسی صلاحیت‌ها و تشکیل هیئت‌های اجرایی با تلاش مجموعه عوامل اجرایی دنبال شده است.

وی افزود: روند انجام‌شده در مرحله ثبت‌نام، با توجه به شرایط موجود، قابل توجه بود و اکنون نیز برخی فرایندهای قانونی انتخابات همچنان ادامه دارد.

ارژنگ با اشاره به زمان برگزاری انتخابات گفت: بر اساس پیگیری‌های انجام‌شده از وزارت کشور، این وزارتخانه آمادگی برگزاری انتخابات را دارد، اما زمان دقیق برگزاری باید پس از طی مراحل قانونی و دریافت مجوزهای لازم از شعام اعلام شود.

وی افزود: با توجه به شرایط جغرافیایی و آب‌وهوایی چهارمحال و بختیاری، پیشنهاد استان برگزاری انتخابات در نیمه نخست آبان‌ماه است با این حال، برگزاری انتخابات در این بازه زمانی منوط به تأیید مراجع ملی و ابلاغ رسمی زمان‌بندی خواهد بود.

معاون سیاسی، امنیتی و اجتماعی استاندار چهارمحال‌وبختیاری با تأکید بر ضرورت آمادگی کامل عوامل اجرایی انتخابات گفت: فرمانداران و اعضای ستاد انتخابات باید بدون انتظار برای اعلام تاریخ قطعی، مقدمات لازم را به‌صورت جدی پیگیری کنند تا پس از ابلاغ زمان برگزاری، وقفه‌ای در اجرای برنامه‌ها ایجاد نشود.

وی با اشاره به ضرورت تقویت زیرساخت‌های اجرایی انتخابات افزود: بررسی وضعیت نیروی انسانی حوزه فناوری اطلاعات، تأمین تجهیزات مورد نیاز، تعیین تکلیف صندوق‌های اخذ رأی، اجرای آزمون‌های فنی و برگزاری مانورهای انتخاباتی باید با جدیت دنبال شود.

دستور عارف برای بررسی فوری علل نوسانات نرخ ارز

معاون اول رئیس‌جمهور در بخش دیگری از سخنان خود با تأکید بر ضرورت نظارت جدی بر قیمت‌ها گفت: هیچ دلیلی ندارد قیمت یک کالا طی چند روز ۳۰ درصد افزایش یابد. وزیر دادگستری باید نظارت جدی‌تر بر بازار را دنبال کند تا مردم احساس کنند دولت برای کنترل قیمت‌ها عزم جدی دارد.

معاون اول رئیس‌جمهور در جلسه ستاد تنظیم بازار، ضمن دستور ویژه به وزیر دادگستری برای تشدید نظارت بر بازار و برخورد با گرانی‌های بی‌دلیل، خواستار تشکیل فوری کارگروه ارز برای بررسی کارشناسی علل نوسانات نرخ ارز آزاد شد.

به گزارش ایسنا، محمدرضا عارف در نشست ستاد تنظیم بازار با تبریک روز صادرات به فعالان این حوزه، به ارزیابی مسیر رشد صادرات کشور پرداخت و اظهار داشت: در گذشته با چالش‌هایی در زمینه عدم استاندارد بودن بسته‌بندی یا تفاوت کیفیت محصولات (به‌ویژه میوه‌ها) در بخش‌های بالایی و پایینی جعبه‌ها مواجه بودیم که خریداران خارجی نیز به آن اشاره می‌کردند؛ اما خوشبختانه با اقدامات مثبت سال‌های اخیر، کیفیت و بسته‌بندی محصولات صادراتی به سطح استاندارد و رقابتی رسیده است، اگرچه در برخی موارد شاهد زیاده‌روی در بسته‌بندی هستیم.

معاون اول رئیس‌جمهور با اشاره به برخی برخوردهای سیاسی با صادرات ایران به بهانه‌های مختلف تصریح کرد: با حمایت‌های صورت‌گرفته، کیفیت محصولات و خدمات فنی و مهندسی ایران کاملاً قابل رقابت با سایر کشورهاست و همین کیفیت بالا موجب ماندگاری شرکت‌های ایرانی در پروژه‌های برون‌مرزی شده است. وی با یادآوری پیشرفت‌های بومی کشور در حوزه فناوری‌های پیشرفته، سدسازی، پل‌سازی و احداث آزادراه‌ها گفت: سال‌ها قبل حتی برای آسفالت کردن پل کریم‌خان تهران دچار مشکل بودیم، اما امروز دستاوردهای بومی و قابل مقایسه‌ای در مقیاس جهانی داریم.

عارف با تبیین شیطنت‌ها و کارشکنی‌های دشمنان برای قطع روابط تجاری و افزایش هزینه تجارت ایران تاکید کرد: با وجود همه موانع، تعاملات تجاری ایران روندی رو به رشد دارد. سازمان‌های منطقه‌ای نظیر شانگهای و اوراسیا ظرفیت فوق‌العاده‌ای هستند؛ به‌طوری‌که در اجلاس اخیر شانگهای، نخست‌وزیران کشورهای عضو در دیدارهای دوجانبه نگاهی کاملاً مثبت و عملیاتی برای همکاری با ایران داشتند.

وی با ابراز تأسف از عدم استفاده کامل از ظرفیت سازمان همکاری اقتصادی (اکو) افزود: اجلاس سران اکو به زودی در تهران برگزار می‌شود و همه دستگاه‌ها باید با برنامه‌ریزی دقیق، زمینه نقش‌آفرینی جدی کشور را فراهم کنند. هدف ما مثبت کردن تراز تجاری کشور منهای نفت است و این سازمان‌ها فرصت مناسبی برای جهش صادراتی محسوب می‌شوند.

معاون اول رئیس‌جمهور در بخش دیگری از سخنان خود با تأکید بر ضرورت نظارت جدی بر قیمت‌ها گفت: هیچ دلیلی ندارد قیمت یک کالا طی چند روز ۳۰ درصد افزایش یابد. وزیر دادگستری باید نظارت جدی‌تر بر بازار را دنبال کند تا مردم احساس کنند دولت برای کنترل قیمت‌ها عزم جدی دارد.

در ادامه جلسه و پس از ارائه گزارش قیمت کالاهای اساسی و تحلیل بازار نرخ ارز، دکتر عارف واکنش نشان داد: همواره درباره نرخ آزاد ارز نگاه‌های سیاسی وجود داشته و هرگاه دولت دخالت کرده، موفقیتی به دست نیاورده و ارز آزاد مسیر خود را طی کرده است. بنابراین، کارگروه ارز باید به سرعت تشکیل شود تا مشخص گردد آیا تغییر قیمت ارز ناشی از دخالت خارجی، رفتار افراد خاص یا حاصل تصمیمات اقتصادی کشور است؛ چراکه راه حل هر یک از این عوامل متفاوت است. بنابراین باید بررسی جامع، علمی و دقیق داشته باشیم.

وی افزود: این کارگروه باید برای نمونه به‌طور جامع موفقیت دولت در سال های ۸۲ تا ۸۸ رو بررسی کند و ببیند چه عواملی موجب شد نرخ ارز آزاد در سال‌های ۱۳۸۲ تا ۱۳۸۸ کمتر از نرخ رسمی باشد تا در نهایت به تصمیم مشخص ودقیق کارشناسی درباره قیمت ارز برسیم.

علوی، مدیرکل فنی و حرفه ایی چهارمحال وبختیاری:

دپارتمان تخصصی نمد در چهارمحال و بختیاری راه‌اندازی شد



مدیرکل آموزش فنی و حرفه‌ای چهارمحال و بختیاری گفت: راه‌اندازی دپارتمان تخصصی نمد در مراکز آموزش فنی و حرفه‌ای استان گامی مؤثر در راستای توسعه آموزش‌های مهارتی و حفظ اصالت فرهنگی است.

به گزارش خبرنگار مهر، محمد علوی در آیین افتتاح دپارتمان تخصصی نمد در مجموعه آموزش فنی و حرفه‌ای چهارمحال و بختیاری، با اشاره به نام‌گذاری شهرکرد به‌عنوان شهر ملی نمد اظهار کرد: این اقدام خلاقانه شهرداری شهرکرد، حرکتی ارزشمند و پیشرو در راستای حفظ سنت‌ها، فرهنگ، اصالت و ظرفیت‌های بومی منطقه به شمار می‌رود.

وی افزود: با توجه به جایگاه نمد در هویت فرهنگی و صنایع بومی شهرکرد، توجه تخصصی به این هنر و صنعت و معرفی ظرفیت‌های آن به ایرانیان، ضرورتی انکارناپذیر است. در همین راستا، اقدامات انجام‌شده برای توسعه زنجیره گردشگری و تولید نمد در محله نمدمال‌ها و همچنین برگزاری نمایشگاه‌های مرتبط در استان طی یکی دو سال گذشته، گام‌های مؤثری در معرفی این ظرفیت بوده است.

مدیرکل آموزش فنی و حرفه‌ای چهارمحال و بختیاری با تأکید بر ضرورت توجه به آموزش‌های مهارتی در کنار اقدامات فرهنگی و تولیدی تصریح کرد: در کنار حرکت‌های ارزشمند انجام‌شده برای معرفی و توسعه صنعت نمد، موضوع آموزش‌های تخصصی و مهارتی مبتنی بر این صنعت نیز باید به‌صورت جدی دنبال شود.

علوی ادامه داد: سازمان آموزش فنی و حرفه‌ای کشور به‌عنوان متولی ارائه آموزش‌های مهارتی غیررسمی، وظیفه دارد متناسب با ظرفیت‌های بومی و نیازهای بازار کار، زمینه تربیت نیروی انسانی ماهر را فراهم کند. بر همین اساس، ایجاد دپارتمان تخصصی نمد با هماهنگی شهرداری، اداره‌کل میراث فرهنگی، گردشگری و صنایع‌دستی، اتاق بازرگانی و سایر دستگاه‌های مرتبط در دستور کار قرار گرفت.

وی با قدردانی از تلاش همکاران مجموعه آموزش فنی و حرفه‌ای استان، به‌ویژه کارکنان مرکز شماره یک برادران و مرکز خواهران، خاطرنشان کرد: با پیگیری‌های صورت‌گرفته از سوی همکاران، مسئولان آموزشی و مجموعه‌های مرتبط، امروز شاهد به ثمر نشستن این اقدام و آغاز فعالیت دپارتمان تخصصی نمد در استان هستیم.

ضرورت انطباق آموزش‌های مهارتی با نیاز بازار

مدیرکل آموزش فنی و حرفه‌ای چهارمحال و بختیاری با تأکید بر ضرورت توجه به نیازها و سلیقه بازار در تدوین استانداردهای آموزشی و طراحی محصولات مبتنی بر نمد گفت: توسعه آموزش‌های مهارتی زمانی به نتیجه مطلوب و ماندگار می‌رسد که محتوای آموزشی، استانداردهای حرفه‌ای و محصولات تولیدشده متناسب با نیاز واقعی بازار و سلیقه مشتریان باشد.

علوی افزود: در تدوین استانداردهای آموزشی، طراحی حرفه‌ها و تولید محصولات در این دپارتمان باید نیازهای بازار به‌طور جدی مورد توجه قرار گیرد؛ چراکه این رویکرد موجب افزایش استقبال از محصولات، گسترش آموزش‌های مهارتی و پایداری فعالیت‌های مرتبط با صنعت نمد خواهد شد.

وی بیان کرد: امیدواریم با توسعه این آموزش‌ها، زمینه رشد صنعتی و فرهنگی در حوزه نمد فراهم شود و افراد بیشتری در استان برای طراحی و تولید محصولات متنوع مبتنی بر نمد توانمند شوند.

مدیرکل آموزش فنی و حرفه‌ای چهارمحال و بختیاری با اشاره به نقش بخش خصوصی در توسعه آموزش‌های مهارتی اظهار کرد: برای دستیابی به موفقیت در این حوزه، باید بخش خصوصی را به‌عنوان یکی از ظرفیت‌های توانمند جامعه مورد توجه قرار دهیم و از توان تخصصی و تجربیات فعالان این بخش به بهترین شکل استفاده کنیم.

علوی ضمن قدردانی از حضور فعالان بخش خصوصی در این برنامه، از جمله طغانیان و عسکریان، که در حوزه رنگ‌آمیزی و توسعه آموزش‌های مرتبط همکاری دارند، گفت: تعامل و همکاری میان بخش دولتی و خصوصی می‌تواند زمینه‌ساز ارتقای کیفیت آموزش‌ها، توسعه تولیدات مبتنی بر نمد و بهره‌گیری بهتر از ظرفیت‌های موجود در استان باشد.

وی تأکید کرد: رویکرد مجموعه آموزش فنی و حرفه‌ای استان باید تسهیلگری و حمایت از فعالان بخش خصوصی باشد تا این مجموعه‌ها بتوانند بدون مواجهه با موانع غیرضروری، در مسیر توسعه آموزش، تولید و اشتغال گام بردارند.

علوی در پایان ابراز امیدواری کرد: راه‌اندازی دپارتمان تخصصی نمد، زمینه‌ساز اقدامات مؤثرتر در حوزه آموزش‌های مهارتی، حفظ میراث فرهنگی و توسعه تولید محصولات بومی در چهارمحال و بختیاری باشد.

ایزدی، رییس شورای شهر شهرکرد:

حفظ هویت تاریخی شهرکرد با محوریت هنر نمد نیازمند هم‌افزایی دستگاه‌هاست



رئیس شورای اسلامی شهرکرد با تأکید بر قدمت تاریخی هنر نمدمالی در این شهر گفت: صیانت از هویت بومی و ملی، حمایت از هنرمندان و توسعه زیرساخت‌های فرهنگی باید با همکاری مدیریت شهری باشد.

به گزارش خبرگزاری مهر، ماشاءالله ایزدی در آیین افتتاحیه دومین جشنواره ملی نمد شهرکرد اظهار کرد: هنر نمدمالی بخشی از هویت تاریخی و فرهنگی این شهر است که ریشه در پیشینه چندین هزار ساله منطقه دارد و طی نسل‌های مختلف در زندگی فردی و اجتماعی مردم جایگاه خود را حفظ کرده است.

وی با اشاره به اهمیت صنایع‌دستی در حفظ هویت مناطق افزود: با گسترش شهرنشینی، افزایش جمعیت و مهاجرت، ضرورت توجه به مؤلفه‌های هویت ملی و محلی بیش از گذشته احساس می‌شود. ازاین‌رو، صیانت از هنرهای بومی همچون نمدمالی باید به‌عنوان یکی از محورهای حفظ میراث فرهنگی شهرکرد مورد توجه قرار گیرد.

رئیس شورای اسلامی شهرکرد با اشاره به پیشینه تاریخی هنرهای سنتی و دست‌بافته‌های ایرانی تصریح کرد: آثار تاریخی به‌جامانده از گذشته، از جمله فرش پازیریک که در روسیه کشف شده است، نشان‌دهنده پیشینه ارزشمند هنرهای بافت و دست‌بافته در ایران و جایگاه این هنرها در تاریخ فرهنگی کشور است.

ایزدی با اشاره به دشواری‌های فعالیت استادکاران نمدمالی خاطرنشان کرد: نسل‌های گذشته با تحمل سختی‌های فراوان و صرف سال‌ها تلاش، این هنر را حفظ کرده‌اند تا به دست نسل امروز برسد. اکنون این پرسش مطرح است که برای تداوم این میراث و انتقال آن به نسل‌های آینده چه اقداماتی باید انجام دهیم.

وی با اشاره به ثبت شهرکرد به‌عنوان شهر ملی نمد در سال ۱۳۹۷ ادامه داد: پس از این ثبت، در سال ۱۴۰۱ دبیرخانه شهر ملی نمد به شهرداری شهرکرد واگذار شد و از آن زمان، مجموعه مدیریت شهری در مسیر ساماندهی و توسعه فعالیت‌های مرتبط با این هنر گام برداشته است.

رئیس شورای اسلامی شهرکرد افزود: فعالیت دبیرخانه، با مشارکت استادان دانشگاه، پژوهشگران و فعالان حوزه صنایع‌دستی، زمینه انجام مطالعات و گردآوری پژوهش‌های مرتبط با نمد را فراهم کرده است. این اقدامات می‌تواند به شناخت دقیق‌تر پیشینه این هنر و برنامه‌ریزی برای توسعه آن کمک کند.

ایزدی با تأکید بر ضرورت حمایت از هنرمندان و معرفی هنر نمد در فضای شهری گفت: اجرای المان‌های شهری و دیوارنگاره‌های مرتبط با نمد از جمله اقداماتی است که در راستای معرفی این هنر و تقویت هویت فرهنگی شهرکرد انجام شده است.

وی نقش شورای اسلامی شهرکرد را در پیشبرد این برنامه‌ها مهم دانست و اظهار کرد: اعضای شورا با همفکری، تشکیل جلسات کارشناسی و ارائه پیشنهادهای اجرایی به شهرداری، در مسیر حمایت از صنایع‌دستی و تقویت هویت فرهنگی شهر مشارکت داشته‌اند.

رئیس شورای اسلامی شهرکرد با تأکید بر ضرورت همکاری میان دستگاه‌های اجرایی افزود: برای حفظ و توسعه هنر نمدمالی، هماهنگی میان شورای اسلامی شهر، شهرداری، استانداری، فرمانداری، نمایندگان مجلس و وزارت میراث فرهنگی، گردشگری و صنایع‌دستی ضروری است. این همکاری می‌تواند زمینه اجرای برنامه‌های مؤثرتر و رفع موانع پیش‌روی فعالان این حوزه را فراهم کند.

ایزدی با قدردانی از همراهی نمایندگان مجلس در پیگیری مطالبات شهرکرد خاطرنشان کرد: حمایت از ظرفیت‌های فرهنگی و صنایع‌دستی شهر باید با نگاهی کارشناسی و برنامه‌محور دنبال شود تا جایگاه این هنر صنعت در سطح ملی ارتقا یابد.

وی در پایان با تأکید بر اهمیت وحدت و همدلی مسئولان بیان کرد: هدف مجموعه مدیریت شهری، خدمت‌رسانی مؤثر به مردم و حرکت در مسیر توسعه و تعالی شهرکرد به‌عنوان مرکز استان چهارمحال‌وبختیاری است. امیدواریم با همفکری، انسجام و مشارکت دستگاه‌های مختلف، زمینه حفظ میراث فرهنگی، حمایت از هنرمندان و معرفی شایسته ظرفیت‌های این شهر فراهم شود.

آرمند مدیرصنایع تبدیلی جهاد کشاورزی:

۳۷ جواز صنایع تبدیلی در چهارمحال و بختیاری صادر شد

مدیر صنایع تبدیلی و غذایی سازمان جهاد کشاورزی چهارمحال و بختیاری از صدور ۳۷ جواز تاسیس با ظرفیت جذب ۱۳۰ هزار و ۶۱ تن مواد خام کشاورزی و پیش‌بینی اشتغال‌زایی برای ۶۰۳ نفر در نیمه نخست سال ۱۴۰۵ خبر داد.

به گزارش ایرنا، نظام آرمند روز چهارشنبه با اعلام این خبر افزود: میزان سرمایه‌گذاری پیش‌بینی‌شده برای اجرای این طرح‌ها ۲۴ هزار و ۵۸۵ میلیارد ریال است و صدور مجوزهای جدید، توسعه واحدهای موجود و پیگیری تامین تسهیلات با هدف تکمیل زنجیره ارزش محصولات کشاورزی، افزایش فرآوری و کاهش ضایعات دنبال می‌شود.

وی افزود: صنایع تبدیلی و غذایی با فراهم کردن امکان فرآوری، نگه‌داری و بسته‌بندی محصولات کشاورزی، نقش مهمی در افزایش ماندگاری تولیدات، توسعه بازار فروش و افزایش ارزش افزوده بخش کشاورزی دارند؛ ازاین‌رو، بهبود روند صدور مجوزها و حمایت از سرمایه‌گذاران برای اجرای طرح‌ها از اولویت‌های این مدیریت است.

مدیر صنایع تبدیلی و غذایی سازمان جهادکشاورزی چهارمحال و بختیاری گفت: در نیمه نخست امسال ۲ پروانه بهره‌برداری برای واحدهای صنایع تبدیلی و غذایی با ظرفیت چهار هزار و ۸۱۱ تن صادر شد.

آرمند افزود: برای راه‌اندازی این واحدها سه هزار و ۶۵۰ میلیارد ریال سرمایه‌گذاری انجام شده و زمینه اشتغال مستقیم ۲۵ نفر فراهم آمده است.

وی ادامه داد: ورود واحدهای جدید به مرحله بهره‌برداری، علاوه بر ایجاد فرصت‌های شغلی، به افزایش ظرفیت فرآوری محصولات کشاورزی، استفاده موثرتر از تولیدات داخلی و تقویت ارتباط میان بخش کشاورزی و صنایع وابسته کمک می‌کند.

آرمند از صدور ۲ جواز توسعه صنایع تبدیلی و غذایی با ظرفیت چهار هزار و ۹۹۰ تن در نیمه نخست سال جاری خبر داد و گفت: سرمایه‌گذاری پیش‌بینی‌شده برای اجرای این طرح‌ها سه هزار و ۳۵۰ میلیارد ریال است و با تحقق آن‌ها زمینه اشتغال ۲۰ نفر فراهم می‌شود.

وی همچنین از صدور یک جواز بازسازی و نوسازی واحدهای فرسوده خبر داد و افزود: به‌روزرسانی تجهیزات و اصلاح خطوط تولید با هدف افزایش راندمان، بهبود کیفیت محصولات و ارتقای توان رقابتی واحدهای فعال انجام می‌شود.

مدیر صنایع تبدیلی و غذایی سازمان جهاد کشاورزی چهارمحال و بختیاری اظهار کرد: نوسازی تجهیزات و اصلاح فرآیندهای تولیدی می‌تواند ضمن کاهش هزینه‌های عملیاتی، زمینه استفاده بهینه از مواد اولیه و منابع تولید را فراهم کند.

آرمند با اشاره به ساماندهی سرمایه‌گذاری‌ها در شهرک تخصصی بادام شهرستان سامان گفت: در سال ۱۴۰۵ کارگروه اهلیت‌سنجی این شهرک تشکیل شد و پس از معرفی متقاضیان جدید از سوی مدیریت جهاد کشاورزی شهرستان سامان، پیگیری وضعیت درخواست‌ها و بهبود فرآیند صدور مجوزها در دستور کار قرار گرفت.

وی افزود: برای اطلاع‌رسانی درباره مراحل اداری و سرعت‌بخشی بررسی درخواست‌ها، با تمام متقاضیان معرفی‌شده از طریق پیامک و تماس تلفنی ارتباط برقرار شد.

آرمند ادامه داد: از مجموع ۱۱۷ متقاضی معرفی‌شده، برای ۴۸ مورد موافقت‌نامه اولیه صادر شده و تاکنون ۲۸ جواز تاسیس نیز به ثبت رسیده است و همچنین ۱۶ نفر از متقاضیان دارای جواز تاسیس، قرارداد خود را با شرکت شهرک‌های صنعتی ثبت کرده‌اند.

وی اظهار داشت: توسعه این شهرک می‌تواند زمینه استقرار واحدهای فرآوری، بسته‌بندی، نگه‌داری و عرضه بادام را فراهم کند و با افزایش ارزش افزوده این محصول، فرصت‌های اشتغال و سرمایه‌گذاری بیشتری در شهرستان سامان ایجاد کند.

مدیر صنایع تبدیلی و غذایی سازمان جهاد کشاورزی چهارمحال و بختیاری گفت: طرح‌های مرتبط با شهرک تخصصی بادام شهرستان سامان در قالب برنامه شناسایی ظرفیت‌ها و فرصت‌های سرمایه‌گذاری روستایی به معاونت امور اقتصادی و سرمایه‌گذاری استانداری معرفی شده‌اند.

آرمند افزود: شناسایی ظرفیت‌های اقتصادی مناطق روستایی و معرفی فرصت‌های مناسب سرمایه‌گذاری می‌تواند به هدایت منابع مالی به سمت فعالیت‌های مولد و ایجاد اشتغال در این مناطق کمک کند.

وی با اشاره به ظرفیت استان در تولید محصولات کشاورزی به‌ویژه بادام اظهار کرد: توسعه صنایع فرآوری و تکمیلی، فرصت‌های جدیدی برای سرمایه‌گذاری بخش خصوصی ایجاد می‌کند و زمینه بهره‌گیری بیشتر از توان تولیدی مناطق روستایی را فراهم می‌سازد.

اما این ارزپاشی یعنی چه؟

امیدواریم وعده‌های ایشان در کنترل التهابات ارزی و اطمینان از تامین نیازهای ضروری کشور وعده صادق از کار درآید و خدای ناکرده تنها به منظور دادن پاسخی دندان‌شکن به مقامات کاخ سفید از جمله ترامپ و بسنت نباشد.

روزنامه اطلاعات نوشت: مدتی پیش در میان تعجب بسیاری از کارشناسان حتی مردم عادی بانک مرکزی به یکباره اعلام کرد که به هر کدملی هزار دلار تخصیص می‌دهد و بانک‌هایی را نیز برای عرضه ارز به متقاضیان اعلام کرد.

قرار بر توزیع پانصد میلیون دلار از این طریق بود. چند هفته بعد بازهم برخلاف انتظار، سقف هزار دلار برای هر کدملی به ده هزار افزایش یافت و بانک مرکزی اعلام کرد که تا دو میلیارد دلار برای توزیع ارز در این مرحله برنامه‌ریزی کرده است.

به این ترتیب رانت ایجاد شده برای آنها که از فرصت قبلی استفاده کرده بودند با توجه به بهای ۲۶۰ هزار تومانی هر دلار ارز توزیعی در این مرحله، چیزی نزدیک به ۶۰ هزار تومان یا ۳۰ درصد بود. یعنی برخلاف تصور قبلی این میزان توزیع ارز موجب تثبیت آن نشد. در دوره جدید توزیع ارزی نیز گرچه شاهد اندک توقفی در رشد قیمت و حتی چند هزار تومانی کاهش قیمت بوده‌ایم اما آخرین تحولات قیمتی در آخر هفته (دیروز) با رشد قیمت همراه بود که نشان می‌دهد حتی با وجود چنین توزیع گسترده و رشد عرضه قابل توجه هنوز تقاضای موثر به میزانی وجود دارد که اثر ضدتورمی آن را خنثی کند.

از میزان ذخایر ارزی بانک مرکزی بی‌خبریم و نباید هم باشیم. از طرف دیگر، با توجه به سابقه و عملکرد و شناخت نسبی، توانایی‌های رئیس آن را می‌دانیم و همچنان ایشان را یکی از بهترین گزینه‌های موجود برای تصدی این سمت می‌دانیم چرا که با مشکلات فراوان فعالیت بانکی در این شرایط در حد وسع آشنا هستیم اما آنچه که نمی‌دانیم شرایط و اقتضائاتی است که بانک مرکزی را ناگزیر به اتخاذ تصمیمات سختی از این قبیل کرده است.

امیدواریم وعده‌های ایشان در کنترل التهابات ارزی و اطمینان از تامین نیازهای ضروری کشور وعده صادق از کار درآید و خدای ناکرده تنها به منظور دادن پاسخی دندان‌شکن به مقامات متجاوز و گستاخ کاخ سفید از جمله اصحاب شری چون ترامپ و بسنت نباشد که هر روز ادعای دروغ تازه‌ای مطرح می‌کنند که شکر خدا هر بار غلط هم از آب درمی‌آید.

هم مذاکره کنیم و هم بجنگیم

رئیس مجلس خاطرنشان کرد: راه‌حل این است که هم بجنگیم و هم مذاکره تا بازدارندگی پایدار ایجاد کنیم بدان معنا که هم آماده باشیم و هم در پیشگاه خدا باورمان این باشد که با دشمن زورگو شجاعانه بجنگیم و هم مذاکره کنیم تا بازدارندگی پایدار ایجاد کنیم.

رئیس هیات مذاکره ایران گفت: راه‌حل این است که هم بجنگیم و هم مذاکره تا بازدارندگی پایدار ایجاد کنیم؛ بازدارندگی پایدار زمانی ایجاد می‌شود که آن‌قدر قوی شویم که هیچ‌کس برای حمله به ایران جرئت و طمع نکند

به گزارش ایسنا، محمدباقر قالیباف در گفت‌وگوی تلویزیونی با مردم با تبریک آغاز سال تحصیلی به دانش‌آموزان و دانشجویان و تبریک روز پرستار، گفت: پرستاران چه در دوران دفاع مقدس و چه در دو جنگ تحمیلی اخیر انصافا شجاعانه خدمت کردند و ایثارگرانه در میدان بودند.

آمریکایی‌ها برای بلعیدن ایران آمده‌اند

وی ادامه داد: یکی از پرسش‌هایی که در ذهن مردم است این است که آیا اگر با آمریکایی‌ها مذاکره کنیم و حتی با آن‌ها به توافقی برسیم و سندی امضا کنیم که وعده بدهند و پای آن را هم امضا کنند، دیگر به ایران حمله نمی‌کنند؟ آیا این سند باعث بازدارندگی دشمن می‌شود؟ بدون شک باید بگوییم خیر. رئیس هیات مذاکره کننده ایران گفت: ممکن است کسی فکر کند ما فقط باید بجنگیم و تنش را بالا ببریم و از این طریق دشمن را خسته کنیم؛ آیا از این طریق هم آن‌ها دست از حمله مجدد و تهدید برمی‌دارند؟ پشیمان خواهند شد؟ آیا واقعا آن‌ها از طمع خودشان و اهداف خودشان دست می‌کشند؟ بدون شک، همین‌طور که آقای شهید ما فرمودند، آن‌ها برای بلعیدن ایران آمده‌اند. آن ها همیشه گفته‌اند در خلیج فارس منافع داریم و برای منافع اینجا هستیم البته پاسخ آن ها را امام کبیر داد که «شما غلط کرده اید اینجا منافع دارید و منافع اینجا برای ملت‌ها و دولت‌های اینجاست.»

وی توضیح داد: اولا دشمنی آمریکا با ما بسیار عمیق است. آن‌ها به دنبال زورگویی هستند و خوی استکباری و زورگویی، طمع بیشتر در او ایجاد می‌کند و نمی‌گذارد که او پا پس بکشد.

روزنامه عصر قلم
سوگند قلم و آنچه می‌نویسند...
شنبه ـ ۲ آبانماه ۱۴۰۵
شماره : ۲۳۳۷

چرا وسیله گمشده جلوی چشممان را نمی‌بینیم؟!

حتماً برایتان پیش آمده که دنبال گوشی، کلید یا عینک بگردید و چند بار یک کشو، میز یا جیب را بررسی کنید، اما چیزی پیدا نکنید. جالب اینکه گاهی وسیله دقیقاً همان‌جایی قرار دارد که چند بار نگاه کرده‌اید، اما مغزتان متوجه حضور آن نشده است. به گزارش تابناک؛ مغز انسان محیط اطراف را مانند دوربین ثبت نمی‌کند، بلکه براساس تجربه‌های قبلی، انتظارها و الگوهای آشنا تصمیم می‌گیرد به چه چیزهایی توجه کند. به همین دلیل ممکن است چشم‌ها وسیله‌ای را ببینند، اما مغز آن را به‌عنوان چیزی که دنبالش هستیم تشخیص ندهد. وقتی عجله داریم، مضطرب هستیم یا ذهنمان درگیر موضوع دیگری است، تمرکز کاهش پیدا می‌کند و احتمال نادیده گرفتن وسایل بیشتر می‌شود. در چنین شرایطی مغز معمولاً دوباره به مکان‌های آشنا برمی‌گردد، چون تصور می‌کند شاید در بررسی قبلی چیزی از چشمش پنهان مانده باشد. نکته جالب این است که گاهی درست وقتی از جست‌وجو دست می‌کشیم و کمی آرام می‌شویم، وسیله گمشده را پیدا می‌کنیم. کاهش فشار ذهنی و تغییر جهت توجه می‌تواند کمک کند چیزهایی را تشخیص دهیم که چند دقیقه قبل، باوجود قرار داشتن جلوی چشممان، متوجه آن‌ها نشده بودیم. برای جلوگیری از جست‌وجوهای تکراری، بهتر است چند لحظه مکث کنیم، زاویه دیدمان را تغییر دهیم و مکان‌ها را با ترتیب مشخصی بررسی کنیم. در واقع، پیدا نکردن یک وسیله همیشه به معنای ندیدن آن نیست؛ گاهی چشم‌ها نگاه می‌کنند، اما توجه مغز جای دیگری است.



تخمین احتمال زنده‌ماندن بیماران سرطانی از روی «عکس چهره»

یک عکس معمولی از چهره ممکن است اطلاعاتی درباره سن زیستی فرد و وضعیت سلامت او در اختیار هوش مصنوعی بگذارد. پژوهشی تازه بررسی کرده است که آیا می‌توان از چنین تصویری برای برآورد احتمال زنده‌ماندن افراد مبتلا به سرطان کمک گرفت یا نه.

سن تقویمی همان تعداد سال‌هایی است که از تولد فرد گذشته است، اما سن زیستی به وضعیت بدن و میزان پیرشدن آن اشاره دارد و ممکن است با سن تقویمی تفاوت داشته باشد. برخی افراد جوان‌تر یا مسن‌تر از سن واقعی‌شان به نظر می‌رسند. این تفاوت می‌تواند با عوامل گوناگون مرتبط باشد و شاید نشانه‌ای از وضعیت عمومی سلامت باشد.

به گزارش ایسنا، بررسی این موضوع اهمیت دارد، زیرا پزشکان برای انتخاب و تنظیم درمان سرطان به اطلاعاتی درباره وضعیت هر بیمار نیاز دارند. اگر تصویری ساده بتواند سرنخی درباره شرایط فرد فراهم کند، ممکن است در کنار دیگر اطلاعات پزشکی به ارزیابی دقیق‌تر کمک کند.

پیش‌بینی وضعیت بیماران سرطانی دشوار است و یک عامل به‌تنهایی نمی‌تواند آینده هر فرد را با قطعیت مشخص کند. بااین‌حال، روش‌هایی که اطلاعات موجود را به شکلی سریع و کم‌هزینه بررسی می‌کنند، ممکن است در آینده به پشتیبانی از تصمیم‌گیری‌های درمانی کمک کنند. چهره افراد نیز می‌تواند ویژگی‌هایی را نشان دهد که در نگاه معمولی به‌سادگی قابل اندازه‌گیری نیستند. پژوهش درباره چنین روشی از آن جهت مهم است که می‌سنجد آیا هوش مصنوعی می‌تواند از عکس چهره، نشانه‌هایی مرتبط با سن زیستی یا بقا را استخراج کند. البته این کاربرد هنوز نیازمند بررسی بیشتر است و به‌تنهایی نباید مبنای تصمیم‌گیری پزشکی قرار گیرد.

پژوهشگران دانشکده پزشکی هاروارد آمریکا در مطالعه‌ای تازه، دو ابزار هوش مصنوعی را بر پایه مدلی به نام «فهر-فیس» توسعه دادند. هدف آن‌ها این بود که هم سن زیستی افراد را از روی چهره برآورد کنند و هم احتمال بقا را مستقیما از عکس پیش‌بینی کنند. این کار ادامه پژوهش پیشین همین گروه درباره مدلی به نام «فیس‌ایج» بود. مدل تازه با مجموعه‌ای بسیار بزرگ‌تر و متنوع‌تر از عکس‌ها آموزش داده شد. مدل اصلی با بیش از ۴۰ میلیون عکس چهره عمومی آموزش داده شد؛ مجموعه‌ای که به گفته متن، تنوع قومی بیشتری داشت و بازه سنی گسترده‌تری را دربرمی‌گرفت. پژوهشگران از آن دو ابزار مکمل ساختند. ابزار نخست، «فهر-فیس‌ایج»، سن زیستی بیمار را برآورد می‌کرد و بر اساس آن به پیش‌بینی بقا کمک می‌کرد. ابزار دوم، «فهر-فیس-سروایول»، احتمال بقا را مستقیما از عکس چهره تخمین می‌زد، نه از راه برآورد سن زیستی. سپس این ابزارها در گروه‌هایی از بیماران مبتلا به سرطان که در ایالات متحده پرتودرمانی شده بودند، بررسی شدند.

در میان بیش از ۳۸ هزار بیمار سرطانی که پرتودرمانی دریافت کرده بودند، کسانی که بر اساس ابزار سن زیستی دست‌کم پنج سال پیرتر از سن واقعی‌شان به نظر می‌رسیدند، در دوره پیگیری میانگین چهارساله با خطر مرگ بیشتری روبه‌رو بودند. خطر مرگ در این گروه ۲۱ درصد بیشتر از دیگر بیماران گزارش شد. در مقابل، بیمارانی که دست‌کم پنج سال جوان‌تر از سن تقویمی خود به نظر می‌رسیدند، ۱۷ درصد خطر کمتری داشتند. این ارقام نشان‌دهنده ارتباط میان سن ظاهری برآوردشده و بقا در گروه بررسی‌شده‌اند و به‌تنهایی سرنوشت یک بیمار را تعیین نمی‌کنند.

ابزار پیش‌بینی مستقیم بقا برای نزدیک به چهار هزار بیمار امتیازی میان صفر و یک ارائه کرد؛ امتیاز بالاتر نشان‌دهنده خطر برآوردشده بیشتر بود. از میان بیمارانی که امتیاز بسیار بالای ۰.۹ تا ۱ گرفتند، ۵۳ درصد، یعنی ۶۴ نفر از ۱۲۲ نفر، در ۹۰ روز جان باختند. در گروهی که امتیازشان میان صفر تا ۱/۰ بود، این رقم دو درصد، یعنی ۲۰ نفر از ۹۷۵ نفر، گزارش شد. همچنین استفاده هم‌زمان از دو ابزار، پیش‌بینی بقا را دقیق‌تر از استفاده جداگانه از هرکدام کرد.

یافته‌های مطالعه که در نشریه «لنست دیجیتال هلث» منتشر شده‌اند، نشان دادند که برخی عادت‌های زندگی نیز با پیرتر به نظر رسیدن چهره ارتباط داشتند. مصرف زیاد الکل، مصرف مواد مخدر و سیگارکشیدن با سن زیستی بالاتر برآوردشده همراه بودند. در میان این عوامل، سیگار الگوی پررنگ‌تری داشت: افراد سیگاری فعلی پیرتر از کسانی به نظر می‌رسیدند که سیگار را ترک کرده بودند، و افراد سیگاری سابق نیز پیرتر از کسانی بودند که هرگز سیگار نکشیده بودند.

این مشاهده رابطه میان سبک زندگی و ظاهر برآوردشده را نشان می‌دهد، اما به‌تنهایی ثابت نمی‌کند که هر یک از این عوامل مستقیما باعث تغییر سن چهره شده‌اند.

اهمیت احتمالی این روش در آن است که عکس چهره گرفتن ساده است و ممکن است هزینه زیادی نداشته باشد. بر پایه یافته‌های گزارش‌شده، چنین تصویری می‌تواند روزی اطلاعاتی تکمیلی برای ارزیابی بیمار فراهم کند و به تصمیم‌گیری درمانی متناسب با شرایط هر فرد یاری برساند. اما این کاربرد فعلاً قطعی و آماده استفاده روزمره نیست. خود پژوهشگران تأکید کرده‌اند که پیش از به‌کارگیری این مدل‌ها در تصمیم‌های درمانی، بررسی‌های بیشتری لازم است. در نتیجه، نتایج را باید به‌عنوان نشانه‌ای امیدوارکننده از توان بالقوه ابزارهای هوش مصنوعی دید، نه جایگزینی برای ارزیابی پزشک یا دیگر داده‌های بالینی.

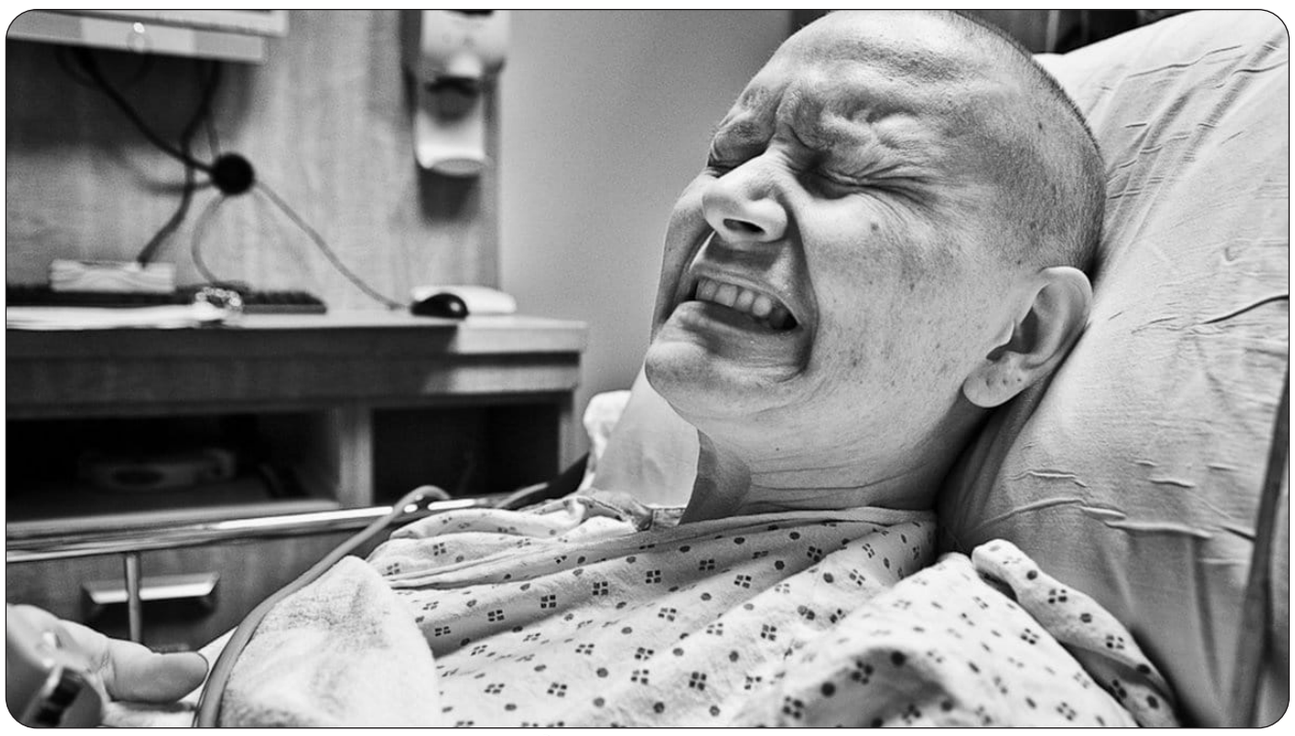

حوادث

قتل راننده به دست یک نوجوان؛ انگیزه قتل چه بود؟

به گزارش تابناک؛ رسیدگی به این پرونده با دستگیری نوجوانی در حاشیه شهر و کشف جسد غرق در خون مردی در خودروبی در اطراف شهر تهران آغاز شد مأموران پلیس که در حال گشت‌زنی در حاشیه شهر بودند به پسری مشکوک شدند که هراسان از خودروبی فاصله می‌گرفت. رفتار او توجه مأموران را جلب کرد و آنها برای بررسی موضوع به تعقیبش پرداختند دقایقی بعد پسر نوجوان دستگیر شد و مأموران برای بررسی علت رفتار مشکوک او به سمت خودرو رفتند با نزدیک شدن به خودرو، مأموران با صحنه‌ای قتل راننده به دست یک نوجوان برای کرایه ۵ میلیونیهولناک روبه‌رو شدند مردی غرق در خون روی زمین افتاده بود و آثار اصابت چاقو روی بدنش دیده می‌شد بررسی‌های اولیه نشان داد مرد جوان جان باخته است. پسر دستگیرشده که نعمت نام داشت در تحقیقات مقدماتی به قتل اعتراف کرد اما مدعی شد مقتول قصد آزار او را داشته و به همین دلیل دست به چاقو برده است. با کشف جسد و اعتراف اولیه متهم، موضوع به مقام قضایی اعلام شد و تحقیقات برای روشن شدن جزئیات جنایت ادامه یافت. نعمت به پلیس آگاهی منتقل شد تا درباره نحوه آشنایی با مقتول، اختلافی که میان آنها شکل گرفته بود و چگونگی وقوع درگیری توضیح دهد او در جریان بازجویی‌ها مدعی شد ماجرا از اختلاف بر سر کرایه خودرو شروع شده و درنهایت به درگیری مرگباری در جاده‌ای خلوت انجامیده است.

نعمت در تشریح ماجرا گفت: برای پیدا کردن کار به سمت حاشیه شهر رفته بودم. در آنجا با راننده‌ای صحبت کردم که قرار شد مرا به مقصد برساند وقتی درباره کرایه صحبت کردیم، او ۵ میلیون تومان خواست. من قبول نکردم و گفتم این مبلغ را نمی‌توانم پرداخت کنم همین موضوع باعث شد بین ما بحث و اختلاف به وجود بیاید متهم ادامه داد: اختلافمان بالا گرفت و کار به کلانتری کشید راننده در آنجا هم مرا تهدید می‌کرد و می‌گفت حالا پدرت را در اینجا درمی‌آورم مأمور کلانتری وقتی صحبت‌های ما را شنید، گفت ۵ میلیون تومان برای این مسیر زیاد است و بهتر است بر سر مبلغ کمتری توافق کنیم در نهایت قرار شد یک میلیون و ۵۰۰ هزار تومان به او بدهم با همین توافق اختلافمان تمام شد و از کلانتری بیرون آمدیم.

تغییر مسیر راننده از جاده اصلی به گفته متهم، پس از پایان اختلاف و توافق بر سر مبلغ کرایه، او و راننده دوباره سوار خودرو شدند تا به مسیرشان ادامه دهند با این حال او مدعی است راننده پس از حرکت مسیر دیگری را در پیش گرفت و همین موضوع باردیگر باعث نگرانی‌اش شد نعمت در ادامه تحقیقات گفت: وقتی سوار ماشین شدیم، راننده حرکت کرد اما کمی بعد متوجه شدم وارد جاده‌ای فرعی شده است از او پرسیدم چرا از این مسیر می‌رود که گفت این راه میانبر است، مسیر را می‌شناسد و نباید نگران باشم.

وی افزود: من هم به حرفش اعتماد کردم و چیزی نگفتم کمی جلوتر راننده خودرو را متوقف کرد وقتی علت توقفش را پرسیدم، دوباره بحث ۵ میلیون تومان را پیش کشید و گفت باید همان مبلغ را پرداخت کنم به او یادآوری کردم که در کلانتری توافق کرده بودیم یک میلیون و ۵۰۰ هزار تومان بگیرد و من پول بیشتری ندارم او هم گفت مسیر زیادی آمده است ادعای قصد آزار و ضربه چاقو به راننده متهم مدعی شد در ادامه راننده به سمت او آمد و قصد آزارش را داشت نعمت در این باره گفت: وقتی دیدم قصدش چیست، ترسیدم من هم چاقویی داشتم و با آن ضربه‌ای به او زدم قصد نداشتم او را بکشم اما اتفاقی که افتاد باعث مرگش شد پس از انتقال جسد به پزشکی قانونی، علت مرگ مرد جوان مورد بررسی قرار گرفت نتایج معاینات نشان داد ضربه چاقو به ناحیه قلب مقتول اصابت کرده و موجب پارگی عروق این ناحیه شده است. شدت جراحت به حدی بود که مرد جوان پیش از رسیدن به بیمارستان جان باخت با تکمیل تحقیقات مقدماتی و بررسی اظهارات متهم، پرونده برای رسیدگی به دادگاه کیفری استان تهران ارجاع شد درخواست قصاص و اختلاف بر سر سن قاتل در جلسه محاکمه، مادر مقتول در جایگاه حاضر شد و با اشاره به مرگ فرزندش از دادگاه درخواست قصاص کرد

عمومی

سگ‌ها و گرگ‌ها بوی ترس انسان را حس می‌کنند

به گزارش تابناک؛ پژوهشی تازه نشان می‌دهد سگ‌ها و گرگ‌ها با استشمام بوی ترس انسان رفتارهای مشابهی نشان می‌دهند؛ قابلیتی که شاید پیش از اهلی‌شدن سگ‌ها شکل گرفته باشد.

سگ‌ها علاوه‌بر دریافت نشانه‌های عاطفی از حالت چهره و رفتار ما، بوی بدن انسان را نیز احساس می‌کنند و این بو می‌تواند بر واکنش‌های آنها اثر بگذارد؛ مثلا می‌دانیم که سگ‌ها ترس ما را حس می‌کنند.

اکنون، پژوهشی تازه نشان می‌دهد گرگ‌ها هم در مواجهه با بوهای مرتبط با ترس انسان، رفتارهایی مشابه سگ‌ها نشان می‌دهند. این شباهت نشان می‌دهد حساسیت به علائم شیمیایی عواطف انسان ممکن است پیش از اهلی‌شدن سگ‌ها در اجداد مشترک آنها شکل گرفته باشد.

پژوهش‌های پیشین نشان داده‌اند که استشمام بوی عرق انسان در شرایط مرتبط با ترس، می‌تواند بر رفتار سگ‌ها تأثیر بگذارد و حتی ضربان قلب آنها را افزایش دهد. از آنجایی که این واکنش در توله‌سگ‌ها و سگ‌های بالغ مشاهده شده است، پژوهشگران احتمال می‌دهند حساسیت به این نشانه‌های شیمیایی، تا حدی ریشه ژنتیکی داشته باشد و صرفا حاصل آموزش یا زندگی در کنار انسان نباشد. اما این توانایی در جریان اهلی‌شدن سگ‌ها پدید آمده، یا از پیش در اجداد وحشی نیز وجود داشته است؟ به‌گزارش ای‌اف‌ال‌ساینس، پژوهشگران برای بررسی این موضوع نمونه‌ی عرق ۱۰ نفر را بلافاصله پس از تماشای یک مستند آرامش‌بخش درباره‌ی طبیعت یا تماشای فیلم ترسناک، برداشت کردند. سپس، نمونه‌های عرق افراد را در معرض ۱۱ سگ و ۸ گرگ قرار دادند. همه‌ی حیوانات در اسارت متولد شده و پرورش یافته بودند؛ بنابراین به انسان‌ها عادت داشتند.

در هر آزمایش، دو نمونه عرق به حیوانات ارائه شد: یکی متعلق به فردی که فیلم ترسناک تماشا کرده بود و دیگری متعلق به فردی که مستند طبیعت دیده بود. پژوهشگران با این روش واکنش حیوانات به بوی مرتبط با ترس را با واکنش به بوی خنثی مقایسه کردند.

قتل به خاطر فیلم سیاه/ رفیق صمیمی تبدیل به قاتل شد/ پای همسرم در میان بود

از همان ابتدای صحبت شروع به گریه کرد. از اشتباهاتی که سال‌ها قبل مرتکب شده تا جنایتی که چند روز قبل رقم زده، ابراز پشیمانی و ناراحتی می‌کرد. گفت: خشت اول گر نهد معمار کج، تا ثریا می‌رود دیوار کج. من هم قدم اولم را اشتباه برداشتم و حالا در این سن و سال باید طعم تلخ زندان و مجازات را تجربه کنم.

روزنامه ایران نوشت: تکیده، لاغراندام و ریزجثه است. رنگ رخساره‌اش از دردی عمیق در وجودش خبر می‌دهد. سیاهی بخت و اقبالش فقط روی موهایش سایه نینداخته است. سن و سالی از او گذشته اما انگار باورش برای خودش هم سخت است که در ۶۰ و چند سالگی به جرم قتل و جنایت روی صندلی اداره آگاهی بنشیند و بازجویی شود.

غصه‌اش فقط برای جرمی که مرتکب شده، نیست بلکه بیشتر نگران و دلتنگ همسرش است که مدت‌هاست با بیماری سرطان دست و پنجه نرم می‌کند. دستبند به دست پشت یکی از میزهای اداره دهم پلیس آگاهی نشسته و اتهامش قتل است، آن هم قتل دوستش.

از همان ابتدای صحبت شروع به گریه کرد. از اشتباهاتی که سال‌ها قبل مرتکب شده تا جنایتی که چند روز قبل رقم زده، ابراز پشیمانی و ناراحتی می‌کرد. گفت: خشت اول گر نهد معمار کج، تا ثریا می‌رود دیوار کج. من هم قدم اولم را اشتباه برداشتم و حالا در این سن و سال باید طعم تلخ زندان و مجازات را تجربه کنم. کم‌کم نطقش باز شد و در حالی که اشک‌هایش را با کف دستان زمختش پاک می‌کرد، به جزئیات قتلی پرداخت که چند روز قبل تیم جنایی را به صحنه قتل در منطقه وردیج در غرب تهران کشاند.

پرسیدم با مقتول آشنا بودی؟ گفت: دوستم بود. مدت‌ها با هم دوست بودیم. البته اول همکار بودیم و همین همکاری باعث شد تا باهم دوست شویم. تقصیر خودش بود. من نمی‌خواستم او را بکشم. اذیتم می‌کرد و مرا در منگنه گذاشته بود. راستش را بخواهید برایم پاپوش درست کرد. فکر نمی‌کردم دوست چندساله‌ام چنین نقشه نفرت‌انگیزی برایم بکشد و بخواهد با پیدا کردن نقطه‌ضعف از من اخاذی کند.

بگذارید از اول توضیح بدهم. یک روز هوشنگ (مقتول) مرا به خانه‌اش دعوت کرد. وقتی وارد خانه شدم، او را کنار یک خانم به نسبت جوان دیدم که داشت قلیان می‌کشید. آن خانم را به من معرفی کرد و گفت میهمانش است. بعد به من هم تعارف کرد قلیان بکشم. راستش را بخواهید من با اینکه وضع مالی خوبی نداشتم و مشکلات مالی زیادی هم داشتم اما هم مواد مصرف می‌کردم و هم مشروب می‌خوردم.

هوشنگ هم مثل من اهل خوشگذرانی و مشروب بود. آن روز هم سرگرم حرف و صحبت بودیم که متوجه شدم آن خانم جوان قصد دارد با من صمیمی شود. من زیاد اهمیتی ندادم ولی گهگاه قلیان را از من می‌گرفت و او هم مصرف می‌کرد. کم‌کم سر حرف و شوخی را با من باز کرد و من غافل از اینکه هوشنگ مخفیانه در حال فیلم گرفتن از ماست، در حال صحبت و شوخی با آن خانم میهمان بودم. آن روز که نفهمیدم، اما چند روز بعد وقتی فیلم و عکس‌ها را برایم فرستاد، شوکه شدم. پرسیدم اینها چیست؟ گفت می‌خواهم با اینها از تو اخاذی کنم. اول فکر کردم شوخی می‌کند چون ما آنقدر با هم دوست بودیم که تصورش را هم نمی‌کردم با من چنین کاری کند. پرسیدم از من چه می‌خواهی؟ گفت هرچه می‌گویم باید برایم انجام دهی. گفتم اگر انجام ندهم چه کار می‌کنی؟ گفت این فیلم و عکس‌ها را برای همسرت می‌فرستم.

از شنیدن این حرف شوکه شدم. همسر من بیماری سرطان دارد و آن موقع در اوج شیمی‌درمانی بود و وضعیت روحی خیلی بدی داشت. از طرف دیگر همسرم خیلی روی من حساس است و اگر می‌فهمید من با زن دیگری حرف زده‌ام حالش بدتر می‌شد. همسرم سال‌ها به من اعتماد داشت و اگر این عکس و فیلم‌ها را می‌دید اعتماد ۳۰ ساله زندگی ما از بین می‌رفت و بی‌آبرو می‌شدم. مجبور بودم، چون پای همسرم در میان بود. نمی‌خواستم حالش بد شود. وقتی به هوشنگ گفتم چه می‌خواهی، گفت پول نمی‌خواهم ولی باید برایم مشروب بخری. یا مدام از رستوران برای خودش بهترین غذاها را سفارش می‌داد و من باید پولش را حساب می‌کردم یا وسایل مختلف می‌خرید و می‌گفت پولش را حساب کن. در واقع مدام از من باج‌خواهی می‌کرد و من که وضع مالی خوبی نداشتم و از طرفی همسر بیمار و ۲ فرزند هم داشتم دیگر تحمل این رفتار او را نداشتم. کارگرم، کارگر خدماتی. در خانه‌های مردم کار می‌کردم و خیلی سختی کشیدم، اما بیشتر درآمدم را باید صرف باج دادن به هوشنگ می‌کردم. خسته شده بودم و دیگر نمی‌کشیدم. اگر باج نمی‌دادم همسرم می‌فهمید و اگر باج می‌دادم پولی برای خودم و خانواده‌ام نمی‌ماند.

ه او گفتم برویم بیرون شهر با هم صحبت کنیم و مشروب بخوریم. سوار خودروی پژو هوشنگ شدیم و به سمت وردیج رفتیم. کنار ماشین بساط پهن کردیم و می‌خواستیم مشروب بخوریم که هوشنگ گفت در بطری باز نمی‌شود، برو چاقویی را که داخل داشبورد است بیار. آن روز هم کلی خوراکی با پول خودم خریده و هزینه مشروب را هم من پرداخت کرده بودم و سر این موضوع خیلی ناراحت بودم.

در داشبورد را که باز کردم و چاقو را دیدم، ناگهان فکری به ذهنم خطور کرد. با خودم گفتم هوشنگ را با چاقو تهدید می‌کنم تا فیلم‌ها را از گوشی‌اش پاک کند. چاقو را برداشتم و از ماشین بیرون آمدم. به سمت هوشنگ رفتم و چاقو را روی گلویش گذاشتم و گفتم دست از اخاذی‌هایت بردار.

به او گفتم گوشی تلفن همراهش را بدهد چون می‌خواهم عکسی که از من گرفته بود را پاک کنم. اما هوشنگ خواست خودش را از زیر دست من بیرون بکشد و با ناسزا مرا تحقیر کند که ناگهان گردنش را کج کرد و شاهرگش برید. وحشتزده شدم. خیلی ترسیده بودم. باورم نمی‌شد دوستم را کشته‌ام. وقتی نفسش قطع شد، گوشی‌اش را برداشتم و پای پیاده فرار کردم.

من که فرار کردم، ظاهرا یک موتوری که در حال عبور از آن منطقه بوده، متوجه هوشنگ شده که روی زمین افتاده است. ابتدا فکر می‌کند حالش بد شده اما نزدیک که می‌شود، متوجه خون‌ریزی شدید و مرگ او می‌شود. فورا خودش را به کانکس پلیسی که پایین جاده منتهی به وردیج بود، می‌رساند و ماجرا را گزارش می‌دهد.

من فرار کردم. اما پلیس در بررسی‌هایش متوجه شد که من آن روز همراه هوشنگ بوده‌ام و هویت من شناسایی شد. وقتی سراغ خانواده‌ام رفتند و متوجه شدند من چند روز است به خانه نرفته‌ام، بیشتر به من شک کردند.

من هم در جایی مخفی شده بودم تا آب‌ها از آسیاب بیفتد. راستش فکر می‌کردم ردی از خودم به جا نگذاشته‌ام اما چند روز بعد پلیس به سراغم آمد و دستگیر شدم. همان موقع هم به خاطر عذاب وجدانی که به سراغم آمده بود اعتراف کردم. عذاب وجدان لحظه‌ای رهایم نکرد. من اشتباه پشت اشتباه مرتکب شدم و الان هم به خاطر قتلی که انجام داده‌ام واقعا پشیمانم.

اما همسرم بیمار بود و می‌ترسیدم اگر برای من اتفاقی بیفتد، حال او وخیم‌تر شود و حادثه‌ای برایش رقم بخورد.

عمومی

۳ عادت صبحگاهی برای کاهش فشار خون

تقریباً نیمی از بزرگسالان جهان به فشارخون بالا مبتلا هستند. کارشناسان می‌گویند ۳ عادت ساده صبحگاهی (تنفس عمیق، تحرک سبک و نوشیدن آب)، می‌توانند از همان لحظه بیدارشدن، فشارخون را کاهش دهد و از قلب محافظت کند.

به گزارش تابناک؛ عوامل زیادی در ابتلای افراد به فشارخون بالا نقش دارند و همه انتخاب‌ها و عادت‌های روزانه ما روی هم اثر می‌گذارند، اما کارشناسان معتقدند می‌توان کارهایی را بلافاصله پس از بیدارشدن انجام داد که فشارخون را کاهش دهد و از قلب محافظت کند.

۱. صبح را با تنفس آرام شروع کنید

حتی قبل از اینکه چشم‌هایتان را باز کنید یا از تخت بیرون بیایید، می‌توانید دستگاه عصبی‌تان را برای آرامش آماده کنید و در همین حال فشارخونتان را کاهش دهید.

شری گاو (Sheri Gaw)، متخصص تغذیه، توصیه می‌کند: روزتان را با چند دقیقه تنفس آرام و عمیق شروع کنید. تمرین منظم تنفس عمیق به کاهش فعالیت دستگاه عصبی سمپاتیک، همان پاسخ جنگ یا گریز، کمک می‌کند. پاسخ جنگ یا گریز واکنش طبیعی بدن در برابر خطر و استرس است که ضربان قلب و فشارخون را بالا می‌برد. این پاسخ در کوتاه‌مدت مفید است، اما اگر مزمن شود، می‌تواند به فشارخون بالا منجر شود.

تنفس عمیق حساسیت بارورفلکس را نیز بهبود می‌دهد؛ حساسیت بارورفلکس به معنای توانایی بدنَ برای تشخیص و پاسخ به تغییرات فشار خون است، که در افراد مبتلا به فشار خون بالا اغلب مختل می‌شود.

یک مرور بالینی در سال ۲۰۲۳ میلادی نشان داد تمرین منظم تنفس آرام و عمیق با کمتر از ۱۰ نفس در دقیقه می‌تواند به کاهش فشار سیستولیک (عدد بالایی) و دیاستولیک (عدد پایینی) در افراد مبتلا به فشار خون کمک کند.

البته مدت زمان لازم برای دیدن نتیجه متفاوت است؛ بعضی مطالعات می‌گویند فقط دو دقیقه در روز هم نتیجه می‌دهد و بعضی دیگر ۱۵ دقیقه یا دو جلسه ۱۰ دقیقه‌ای در روز را توصیه می‌کنند.

۲. آب بنوشید

منتظر نمانید تا تشنه شوید. اگر می‌خواهید فشارخونتان را پایین بیاورید، از همان اوایل صبح شروع به نوشیدن آب کنید. فشارخون صبح‌ها بالاتر است و کم‌آبی آن را بدتر می‌کند.

لورن ماناکر (Lauren Manaker)، متخصص تغذیه، می‌گوید: بدن شما در طول خواب آب از دست می‌دهد. وقتی با کم‌آبی از خواب بیدار می‌شوید، خون‌تان غلیظ‌تر می‌شود و قلب باید با فشار بیشتری آن را در رگ‌ها پمپ کند.

به‌جای اینکه مستقیم سراغ قهوه بروید، یک فلاسک دربسته آب کنار تختتان بگذارید و در طول صبح، جرعه‌جرعه آن را بنوشید.

اگر معمولا صبح‌ها آبمیوه می‌نوشید، آب پرتقال طبیعی می‌تواند تفاوت چشمگیری در فشار خونتان ایجاد کند. ماناکر می‌گوید: شروع روز با آب پرتقال ۱۰۰ درصد طبیعی مفید است، چون حاوی ترکیبات گیاهی مثل هسپریدین (نوعی آنتی‌اکسیدان) و مواد مغذی مثل پتاسیم است که به سلامت قلب کمک می‌کنند. پژوهش‌ها نشان داده هر دوی این مواد به کاهش فشارخون کمک می‌کنند.

۳. تحرک سبک داشته باشید یا یوگا انجام دهید

بیرون آمدن از تخت و پوشیدن لباس ورزشی ممکن است سخت باشد، اما حتی تحرک سبک یا یوگای صبحگاهی می‌تواند به کاهش فشارخون کمک کند.

ویتنی استوارت (Whitney Stuart)، متخصص تغذیه، می‌گوید: فعالیت ملایم، مسیرهای نیتریک اکسید را فعال می‌کند و به رگ‌های خونی کمک می‌کند گشادتر شوند؛ به بیان ساده، وقتی رگ‌های خونی گشادتر شوند، خون راحت‌تر جریان پیدا می‌کند و فشار خون پایین می‌آید.

تمرین منظم یوگا، شامل حرکت، تنفس و مدیتیشن، می‌تواند فشار سیستولیک (عدد بالایی) را تا ۷.۹۶ میلی‌متر جیوه و فشار دیاستولیک (عدد پایینی) را تا ۵.۵۲ میلی‌متر جیوه کاهش دهد.

گنجاندن یوگای صبحگاهی در برنامه روزانه بیشترین فایده را دارد و حتی یک جلسه هم می‌تواند کمک کند. در یک مطالعه کوچک، افرادی که یک جلسه ۳۰ دقیقه‌ای یوگا انجام دادند، در مقایسه با گروهی که همان مدت کتاب خواندند، کاهش بیشتری در ضربان قلب و فشار خون داشتند.

یوگا با آرام کردن دستگاه عصبی و بهبود عملکرد قلب، به کاهش فشار خون کمک می‌کند. به همین دلیل، افزودن آن به برنامه صبحگاهی می‌تواند بسیار مفید باشد.

روزنامه کثیرالانتشاراستانی فرهنگی، سیاسی، اجتماعی
صاحب امتیاز ومدیرمسئول: مجید تقیان
سردبیر: مجید غلامی ارجنکی
لیتوگرافی و چاپ: نقشینه
مطالب منتشره لزوما دیدگاه نشریه نمی باشد
نشریه در ویرایش مقالات رسیده آزاد است
شهرکرد ـ بالاتر از میدان آیت اله دهکردی نرسیده به صداو سیما ـ ک٦ پ٢
تلفن: ۳۱۱۱۳ (۰۳۸) تلفن همراه: ۰۹۱۳-۱۸۱-۵۰۶۳ ایمیل: ghalam.news@yahoo.com
سایت: www.asrghalam.ir اینستاگرام: asr_e_ghalam پیام: ۱۰۰۰۵۳۰۰
رتبه:۳ *** امتیاز ارزیابی: ۵۳,٤

روزنامه عصر قلم
سوگند به قلم و آنچه می نویسند...
شنبه ـ ۲ آبانماه ۱۴۰۵ ـ شماره ۲۳۳۷

اقدام علیه حساب‌های کاربری منتسب به ایران در ایکس

شرکت ایکس مدعی شد بیش از ۱۳ هزار حساب کاربری مرتبط با آنچه «عملیات نفوذ خارجی» از سوی ایران، روسیه و چین خوانده شده را مسدود کرده است. به گزارش تابناک؛ تیم امور دولتی جهانی این شرکت در پستی در ایکس ادعا کرد که بیش از ۱۳ هزار حساب را در ارتباط با آنچه «سه عملیات احتمالی نفوذ خارجی» منتسب به ایران، روسیه و چین خوانده شد، تعلیق کرده است. بنا بر اعلام این پلتفرم، این شبکه‌ها با استفاده از حساب‌های فیک به انتشار محتوای سیاسی و هدف قرار دادن چهره‌های مختلف پرداخته‌اند؛ این در حالی است که ایکس بدون ارائه هیچ‌گونه مدرکی، آمار تفکیک‌شده‌ای از تعداد اکانت‌های منتسب به ایران منتشر نکرده است. این شرکت اعلام کرد: «چه با شبکه‌های هرزنامه مواجه باشیم و چه با نهادهایی که در عملیات نفوذ مشارکت دارند، فعالانه تلاش می‌کنیم رفتارهای هماهنگ و غیرواقعی را که به سلامت و اعتبار پلتفرم ما لطمه می‌زنند، شناسایی و متوقف کنیم.» این شبکه اجتماعی که برای ادعاهای خود هیچ مدرکی ارائه نکرده است، مشخص نکرد که چه تعداد از این حساب‌های کاربری در ارتباط با ایران تعلیق شده‌اند و جزئیات بیشتری درباره عملیات ادعایی منتسب به ایران ارائه نداد.

هوش ارگانوئیدی چیست؟

وقتی کامپیوترها با گوشت و خون یکی می‌شوند

«هوش ارگانوئیدی» (Organoid Intelligence) یا محاسبات زیستی جایی است که مرز میان زیست‌شناسی و سخت‌افزار کاملا محو می‌شود.

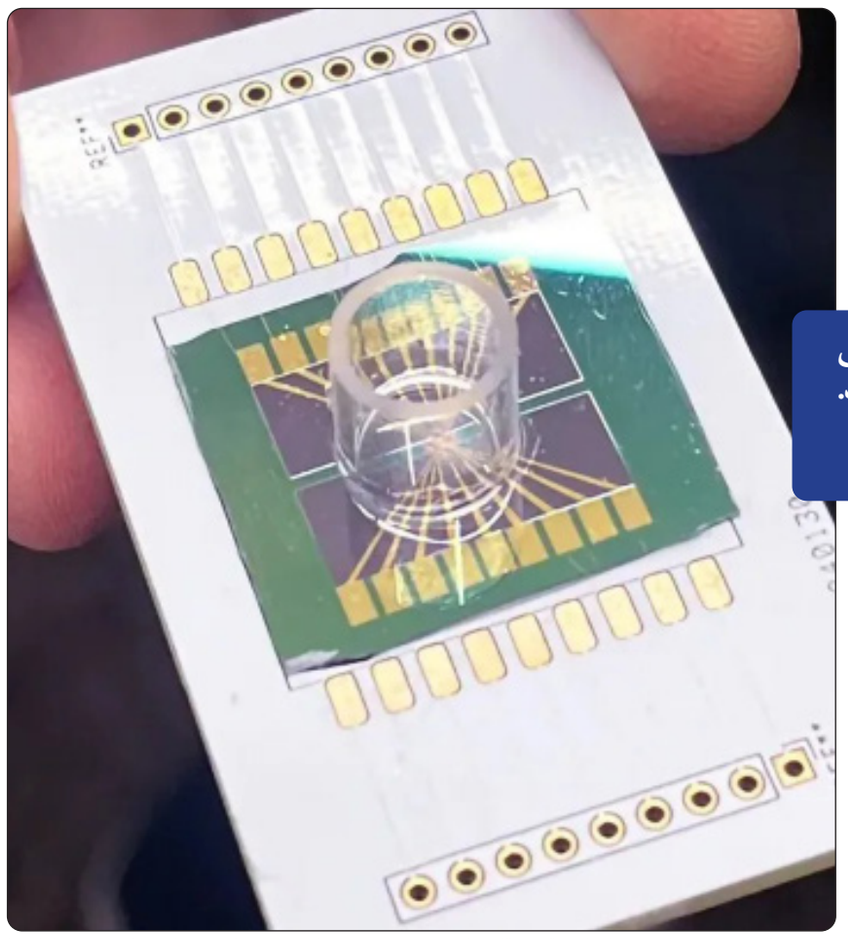

در روزگاری که غول‌های فناوری میلیاردها دلار صرف ساخت مراکز داده عظیم و سوزاندن مگاوات‌ها برق برای پردازش مدل‌های زبانی می‌کنند، گروهی از دانشمندان بی‌سروصدا مسیر متفاوتی را در پیش گرفته‌اند. آن‌ها به‌جای حک ترانزیستورهای ریزتر روی ویفرهای سیلیکونی، به سراغ پیچیده‌ترین و کارآمدترین ماشین پردازشی تاریخ یعنی مغز انسان رفته‌اند. «هوش ارگانوئیدی» (Organoid Intelligence) یا محاسبات زیستی جایی است که مرز میان زیست‌شناسی و سخت‌افزار کاملا محو می‌شود.

قانون مور که دهه‌ها ستون فقرات پیشرفت در دره سیلیکون بود، به دیوارهای سخت قوانین فیزیک و کوانتوم برخورد کرده است. ترانزیستورها آن‌قدر کوچک شده‌اند که الکترون‌ها از میان آن‌ها نشت می‌کنند و هزینه خنک‌سازی سرورها سر به فلک می‌کشد.

پاسخ گروهی از محققان به این چالش پدیده‌ای به نام «هوش ارگانوئیدی» است. دانشمندان به‌جای ساختن کدهای نرم‌افزاری که رفتار شبکه‌های عصبی را تقلید می‌کنند، به سراغ شبکه‌های عصبی واقعی رفته‌اند. آن‌ها معتقدند که مغز از ابتدا برای یادگیری، سازگاری، خودترمیمی و پردازش بسیار کم‌مصرف تکامل یافته است. ایده‌شان هم ساده و درعین‌حال شگفت‌انگیز است: کشت سلول‌های عصبی انسان در محیط آزمایشگاه و اتصال مستقیم آن‌ها به سیستم‌های پردازشی برای حل مسائلی که سوپرکامپیوترهای امروزی را به زانو درمی‌آورند. شاید در نگاه اول شبیه صحنه‌ای از فیلم «هری پاتر» به نظر برسد، اما فناوری پشت ساخت ارگانوئیدهای مغزی واقعی، مستند و قابل تکرار است. همه‌چیز با پیشرفتی بزرگ در زیست‌شناسی سلولی آغاز شد که کشف سلول‌های بنیادی پرتوان القایی (iPSC) بود. پژوهشگران می‌توانند نمونه بسیار کوچکی از سلول‌های پوست، ریشه مو یا حتی نمونه خون یک فرد بزرگسال را بگیرند. این سلول‌ها با تزریق چند پروتئین کلیدی، از نظر ژنتیکی به گذشته برمی‌گردند؛ یعنی حافظه سلولی آن‌ها پاک می‌شود و دوباره به حالت جنینی بازمی‌گردند. سلول‌های بنیادی ریست‌شده، پتانسیل تبدیل شدن به هر بافتی در بدن انسان را دارند. اگر آن‌ها را با سیگنال‌های شیمیایی خاصی هدایت کنید، می‌توانند به سلول‌های قلب درحال تپش یا سلول‌های عصبی تبدیل شوند که آماده ارسال پالس‌های الکتریکی هستند. وقتی این نورون‌ها در مایع مغذی با دمای ۳۷ درجه سانتی‌گراد (مشابه دمای رحم مادر) قرار می‌گیرند، اتفاقی جادویی رخ می‌دهد. نورون‌ها ذاتا موجوداتی اجتماعی هستند. آن‌ها نمی‌توانند در انزوا زندگی کنند. به محض این‌که کنار هم قرار می‌گیرند، زائده‌های ظریفی به نام اکسون و دندریت به اطراف می‌فرستند، به‌دنبال هم‌نوعان خود می‌گردند، با یکدیگر پیوندهای سیناپسی برقرار می‌کنند و شروع به تبادل سیگنال‌های الکتریکی می‌کنند. نتیجه این خودسازمان‌دهی، توده‌ای کروی از بافت زنده به اندازه دانه کنجد است که حاوی چند میلیون سلول عصبی است. این ساختارها را «ارگانوئید مغزی» یا به زبان ساده‌تر، مینی‌مغز می‌نامند. این توده‌ها چشم، گوش یا حس آگاهی ندارند، اما از نظر فعالیت الکتریکی و الگوهای نوسانی، امواجی تولید می‌کنند که با امواج مغزی یک نوزاد نارس برابری می‌کند. ارگانوئید مغزی که در آزمایشگاه پرورش می‌یابد، حدود ۵ میلیون سلول دارد. اما همه این ۵ میلیون سلول قرار نیست کار پردازش را انجام دهند. دقیقا نیمی از آن‌ها (یعنی ۲.۵ میلیون) نورون هستند. نیمه دیگر را «سلول‌های گلیال» (Glial cells) تشکیل می‌دهند. اگر نورون‌ها را کارمندان پرجنب‌وجوش یک اداره در نظر بگیریم که مدام درحال ردوبدل اطلاعات هستند، سلول‌های گلیال حکم زیرساخت و داربستی را دارند که این ساختار را سر پا نگه می‌دارد.

برای اینکه توده سلولی با دنیای بیرون و کامپیوترها حرف بزند، دانشمندان آن‌ها را روی ورقه‌های رسانای فوق‌پیشرفته‌ای از جنس «گرافن» قرار می‌دهند. گرافن به‌عنوان یک رابط بدون نقص، اجازه می‌دهد سیگنال‌های الکتریکی با دقتی بی‌نظیر به ارگانوئید ارسال شوند و واکنش آن خوانده شود. شاید بپرسید یک توده سلول شناور در مایع چطور می‌تواند اطلاعات را پردازش کند؟ جواب در ارائه پاداش و تنبیه الکتریکی است. مغز انسان دائما در حال دریافت اطلاعات از محیط و واکنش به آن است. ارگانوئیدها در ظرف آزمایشگاه هیچ محیطی برای درک کردن ندارند، بنابراین دانشمندان محیط را برای آن‌ها شبیه‌سازی می‌کنند. براساس «اصل انرژی آزاد» و مفهوم «استنتاج فعال» از عصب‌شناس برجسته «کارل فریستون»، سیستم‌های بیولوژیکی تمایل دارند غافلگیری و آشفتگی را به حداقل برسانند. محققان شرکت استرالیایی «کورتیکال لبز» (Cortical Labs) بر همین مبنا اولین هوش مصنوعی بیولوژیکی را با سلول‌های زنده انسانی راه‌اندازی کردند. آن‌ها نورون‌ها را روی یک چیپ قرار دادند و آن‌ها را به بازی کلاسیک «پونگ» (همان بازی ساده تنیس دو بعدی) متصل کردند. وقتی نورون‌ها به درستی راکت را حرکت می‌دادند و توپ را می‌زدند، یک سیگنال الکتریکی منظم و قابل پیش‌بینی دریافت می‌کردند (پاداش). اما اگر توپ را از دست می‌دادند، با یک پالس الکتریکی آشفته و تصادفی بمباران می‌شدند (تنبیه). نتیجه خیره‌کننده بود. نورون‌ها خیلی زود متوجه شدند که برای جلوگیری از پالس‌های آزاردهنده، باید یاد بگیرند راکت را درست حرکت دهند. آن‌ها شبکه‌های ارتباطی خود را تغییر دادند و شروع به بازی کردند. همین نورون‌ها تا جایی ارتقا پیدا کردند که محققان درحال آموزش بازی ویدیویی شوتر «دوم» (Doom) به آن‌ها هستند.

این کامپیوترهای زیستی برخلاف مدل‌های هوش مصنوعی دیجیتال که نیاز به میلیون‌ها نمونه داده برای یادگیری دارند، تنها با چند تکرار بلادرنگ سازگار می‌شوند و کارایی خود را بالا می‌برند. به گزارش دیجیاتو، برای اجرای یک مدل هوش مصنوعی مدرن که بتواند متنی شبیه به انسان تولید کند، به انبوهی کارت گرافیک و تجهیزات گران‌قیمت نیاز داریم که به اندازه یک نیروگاه کوچک برق مصرف می‌کنند. در طرف مقابل طبیعت میلیاردها سال پیش معماری بسیار بهتری را برای پردازش داده‌ها مهندسی کرده که همان مغز انسان است.

مغز ما با ۸۶ میلیارد نورون و مصرف تنها ۲۰ وات انرژی (کمتر از یک لامپ کم‌مصرف خانگی) همزمان رانندگی می‌کند، شعر می‌گوید، چهره‌ها را در کسری از ثانیه تشخیص می‌دهد، معادلات ریاضی حل می‌کند و حتی به بحران‌های وجودی خودش فکر می‌کند. شاید تصور کنید این دستاورها صرفا روی کاغذ است اما همین حالا بستر بیولوژیکی CL-۱ شرکت کورتیکال از طریق فضای ابری در دسترس است. محققان می‌توانند از هر کجای دنیا با استفاده از کتابخانه‌های پایتون کدهای خود را روی سلول‌های زنده مستقر در استرالیا اجرا کنند؛ پدیده‌ای نوظهور که مفهوم رایانش ابری را از سرورهای سیلیکونی به مخازن زنده نورونی پیوند می‌زند.

مردان بیشتر از زنان وانمود می کنند هوش مصنوعی اطلاعات دارند

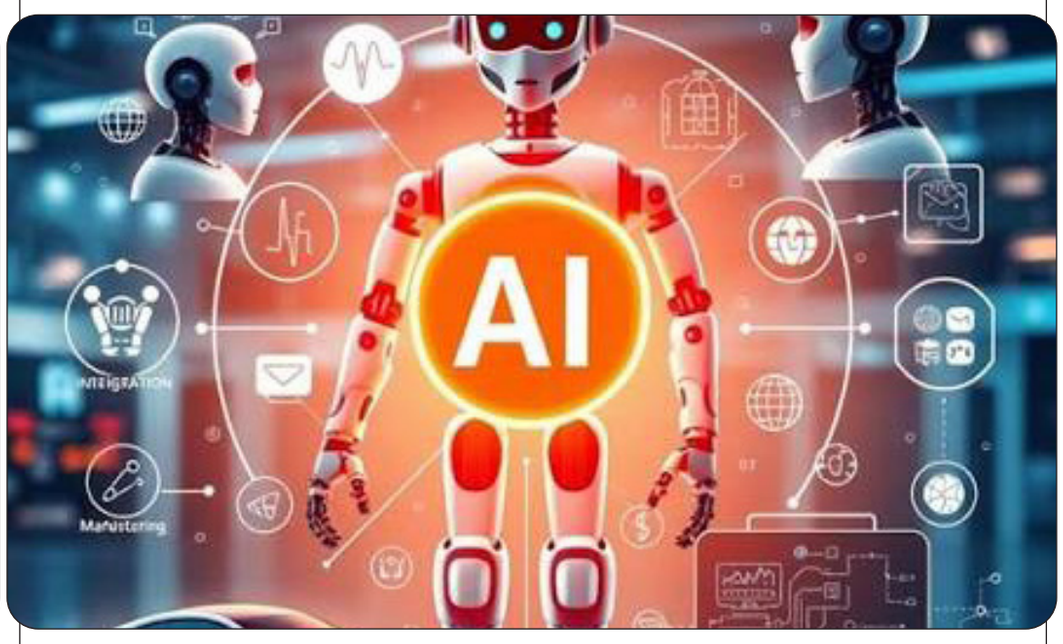

نظرسنجی بیش از ۵۴۰۰ آمریکایی نشان می‌دهد مردان بیشتر از زنان درباره دانش خود از هوش مصنوعی اطمینان دارند و کمتر پاسخ «مطمئن نیستم» می‌دهند.

نتایج نظرسنجی جدیدی از بیش از ۵۴۰۰ آمریکایی نشان می‌دهد مردان بیشتر از زنان به داشتن اطلاعات درباره صنعت هوش مصنوعی تظاهر می‌کنند و کمتر حاضرند ناآگاهی خود را بپذیرند.

به گزارش دیجیاتو، در این پژوهش محققان از شرکت‌کنندگان پرسیدند آیا چهره‌های مختلف حوزه هوش مصنوعی را می‌شناسند یا نه. ۹۸ درصد مردان گفتند «ایلان ماسک» را می‌شناسند و ۷۳ درصد نیز ادعای آشنایی با «سم آلتمن»، مدیرعامل OpenAI، را داشتند.

اما نتایج درباره افراد کمتر شناخته‌شده جالب‌تر بود. ۵۳ درصد مردان گفتند «میرا موراتی»، مدیرعامل شرکت Thinking Machines Lab و مدیر ارشد فناوری پیشین OpenAI، را می‌شناسند. همین درصد از مردان ادعا کردند «سوزان میلنر» و «کریگ دالتون» را هم می‌شناسند؛ دو نفری که اساساً وجود خارجی ندارند. در میان زنان نیز ۳۸ درصد گفتند میرا موراتی را می‌شناسند و ۴۰ درصد مدعی آشنایی با هر یک از آن دو شخصیت خیالی شدند. محققان به وایرد می‌گویند: «در حوزه هوش مصنوعی، در مجموع شاهد آن هستیم که مردان خوش‌بین‌تر و مطمئن‌تر هستند. این اعتمادبه‌نفس گاهی به اطمینان بیش از حد منجر می‌شود؛ ازجمله زمانی که افراد ادعا می‌کنند مدیران خیالی شرکت‌های هوش مصنوعی را می‌شناسند.» پژوهشگران دریافتند مردان بیشتر از زنان از ابزارهای هوش مصنوعی استفاده می‌کنند و به‌طور میانگین در پاسخ‌گویی صحیح به پرسش‌ها درباره این فناوری عملکرد بهتری دارند. بااین‌حال، مردان و زنان تقریباً به یک اندازه پاسخ نادرست می‌دهند. تفاوت اصلی در میزان پذیرش عدم اطمینان است: زنان به‌طور میانگین به ۳.۳ پرسش از مجموع ۱۲ سؤال پاسخ «مطمئن نیستم» دادند، درحالی‌که این رقم برای مردان ۳/۲ سؤال بود.

براساس نتایج نظرسنجی، نگرانی مهم‌ترین واکنش احساسی مردان و زنان به هوش مصنوعی بود. بااین‌حال، زنان بیشتر از مردان احساس نگرانی، ترس و دلواپسی داشتند. در مقابل، مردان در تمام احساسات مثبت بررسی‌شده، ازجمله کنجکاوی، اشتیاق و هیجان، امتیاز بالاتری به خود دادند.

کاربران ایرانی باید نگران باشند؟



گوگل شماره سیم‌کارت کاربران اندروید را به حساب‌هایشان اضافه می‌کند و این نگرانی پیش آمده که این قابلیت دسترسی کاربران ایرانی را محدود کند.

این نگرانی وقت پیش آمد که هشدارهایی درباره امنیت حساب‌های گوگل منتشر شد و به کاربران اندروید توصیه می‌کرد هرچه سریع‌تر قابلیت تایید خودکار شماره تلفن را غیرفعال کنند. هشدار این بود که چون گوگل بدون دریافت تایید مستقیم از کاربر، شماره سیم‌کارت فعال گوشی را به حساب‌های گوگل متصل می‌کند، ممکن است دسترسی کاربران، به‌ویژه کاربران ایرانی به اکانت‌هایشان در گوگل محدود شود.

به گزارش زومیت، این هشدارها تا چه اندازه اعتبار دارد؟ بررسی مستندات رسمی گوگل نشان می‌دهد که بخش مهمی از ادعای مطرح‌شده درست است. اندروید واقعا قابلیتی دارد که می‌تواند شماره تلفن دستگاه را به‌صورت خودکار به تمام حساب‌های گوگل واردشده در گوشی اضافه کند. این قابلیت به‌صورت پیش‌فرض فعال است؛ اما ارتباط آن با قفل‌شدن حساب‌ها و خطر ازدست‌رفتن دائمی دسترسی، به آن سادگی نیست که در هشدارهای منتشرشده مطرح می‌شود. طبق مستندات رسمی گوگل، قابلیتی به نام Phone number verification در اندروید وجود دارد که هنگام راه‌اندازی دستگاه، شماره یا شماره‌های تلفن آن را به‌صورت خودکار تایید می‌کند. گوگل توضیح می‌دهد که این فرایند برای ارائه برخی امکانات امنیتی و ارتباطی انجام می‌شود؛ ازجمله کمک به ورود و بازیابی حساب، پیدا کردن دستگاه گم‌شده و استفاده از برخی سرویس‌های ارتباطی. نکته مهم در توضیحات گوگل این است که شماره تاییدشده صرفا به یک حساب خاص محدود نمی‌شود. اگر چند حساب گوگل روی گوشی فعال باشند، شماره تلفن می‌تواند به همه آن‌ها اضافه شود و حتی حساب‌هایی که بعدا به دستگاه اضافه می‌شوند هم شامل آن می‌شوند. بنابراین اگر سیم‌کارت جدیدی در دستگاه قرار بگیرد و شماره آن تایید شود، گوگل می‌تواند آن شماره را هم به حساب‌های فعال روی گوشی مرتبط کند.

گوگل هم‌چنین اعلام کرده است که برای اطمینان از تعلق شماره به کاربر، ممکن است همراه با اپراتور تلفن همراه، شماره را به‌صورت دوره‌ای دوباره تایید کند. نگران‌کننده‌ترین موضوعی که درباره قابلیت مذکور مطرح شده این است که پس از اتصال شماره سیم‌کارت، گوگل برای تایید هویت کاربر به ارسال پیامک وابسته می‌شود. طبق این ادعا، اگر پیامک دریافت نشود، احتمال از دست رفتن حساب وجود دارد. اما این برداشت دقیق نیست.

گوگل از روش‌های مختلفی برای تایید هویت استفاده می‌کند. بسته به تنظیمات امنیتی حساب، کاربر ممکن است بتواند با رمز عبور، کلید عبور (Passkey)، اعلان تایید روی دستگاه‌های مورداعتماد، اپلیکیشن احراز هویت یا کدهای پشتیبان وارد حساب شود.

از طرفی، گوگل ممکن است هنگام شناسایی ورود غیرمعمول، مانند تلاش برای ورود از دستگاه یا موقعیتی متفاوت، تایید هویت بیشتری درخواست کند. در بعضی شرایط، پیامک یکی از روش‌های مورد استفاده برای این کار است.

با این حال، هیچ سند رسمی معتبری نشان نمی‌دهد که فعال بودن Phone number verification به‌تنهایی باعث شود پیامک به تنها راه تایید هویت یا بازیابی حساب تبدیل شود.

عمومی

پشت پرده گرانی بلیت قطار

تغییر نرخ، دقیقاً در آغاز پیش‌فروش اعمال شد؛ یعنی در بدترین زمان ممکن. مسافر نه فرصت برنامه‌ریزی داشت، نه امکان جایگزین که نشانه تصمیمی است که نمی‌خواست پیش از فروش دیده شود.

به گزارش خبرنگار اقتصادی تابناک ، همزمان با پیش‌فروش بلیت آبان‌ماه، قیمت بلیت قطارهای مسافری بی‌سروصدا و بدون اعلام رسمی، بین ۲۰ تا ۳۶ درصد افزایش پیدا کرد که نکته‌ی مهم این است که این افزایش، نه یکسان و نه منصفانه بود و مسافران قطارهای لوکس، رشد بیشتری را تجربه کردند این درحالی است که افزایش قیمت در دوره‌ای که معیشت خانوار تحت فشار است و بدون شفافیت در نحوه‌ی محاسبه، پرسش‌های جدی درباره‌ی سیاست‌گذاری وزارت راه ایجاد می‌کند.

قطار ۴ ستاره تهران- مشهد در شهریور و مهر ۵/۱ میلیون تومان بود ؛ درحالی که در پیش‌فروش آبان ۸/۱ میلیون تومان خورد که افزایش ۳۰۰,۰۰۰ تومانی داشت البته قطار ۵ ستاره (تهران- مشهد) در مهرماه ۳ میلیون تومان بود اما در پیش‌فروش آبان ۱/۴ میلیون تومان شد که حدود ۱ میلیون تومان گرانتر از ماه گذشته خود شد اما از آنجایی که افزایش قیمت، یکسان نبوده است و مسافر قطار ۴ ستاره ۲۰ درصد بیشتر می‌پردازد، اما مسافر قطار ۵ ستاره نزدیک به ۳۷ درصد و این نشان می دهد که منطق قیمت‌گذاری، هزینه‌محور نیست یا حداقل یکسان نیست. این افزایش بی سروصدای قیمت ها نه در قالب یک مصوبه اعلام‌شده و نه با توضیح فرایند محاسبه و نه در زمان مناسب اطلاع‌رسانی شد و صرفا مسافر فقط در لحظه‌ی خرید، عدد جدید را دید درحالی که شرایط متعارف قیمت‌گذاری حمل‌ونقل عمومی این است که هر تغییر نرخ باید پیش از اعمال، اعلام و مستند شود .

مساله دیگر اینکه اگر افزایش ۷/۳۶ درصدی قطار ۵ ستاره با افزایش هزینه‌ها توجیه می‌شود سوال این است که چرا همان منطق برای قطار ۴ ستاره اجرا نشده و رشد آن کمتر بوده است؟

اما قطار ۴ ستاره که مختص اقشار متوسط و کم‌درآمد است با افزایش ۳۰۰ هزار تومانی برای یک خانواده‌ی چهارنفره، به یک میلیون و دویست هزار تومان می‌رسد که هزینه رفت و برگشت برای یک سفر رفت تهران مشهد، برای یک خانوار معمولی، رقم قابل توجهی می شودکه افزایش قیمت ریلی، تقاضا را به جاده منتقل می‌کند و در نتیجه، ایمنی کاهش پیدا کرده و ترافیک جاده‌ای سنگین‌تر می‌شود و مصرف سوخت بالا می‌رود .

اما به نظر می رسد که فرزانه صادق مالواجرد وزیر راه و شهرسازی بهتر است که به پنج پرسش بی پاسخ جواب دهد برای مثال معیار افزایش ۲۰ درصدی برای قطار ۴ ستاره و ۷/۳۶ درصدی برای ۵ ستاره چیست؟ و یا اینکه چرا این افزایش پیش از اجرا به‌صورت رسمی اعلام نشد؟ سوال دیگر اینکه آیا افزایش قیمت با مصوبه‌ی کمیسیون تنظیم مقررات یا شورای عالی حمل‌ونقل هماهنگ بوده است؟ و یا اینکه ارزیابی اثر معیشتی برای خانوارهای متوسط انجام شده است یا خیر؟ همچنین ریسک انتقال تقاضا به جاده و پیامدهای ایمنی آن سنجیده شده است؟

بنابراین هر تغییر قیمتی در بلیت قطار لازم بود پیش از اعمال، با مستندات کامل منتشر می شد و معیار محاسبه‌ی نرخ باید عمومی باشد، نه اداری . البته افزایش نرخ در کلاس‌های لوکس با نسبت بیشتری است و مشروط به ثابت ماندن یا رشد کمتر در کلاس اقتصادی . همچنین برای دانشجویان، خانواده‌های پرجمعیت و مسافران تکراری لازم بود که تخفیف ویژه تعریف می شد ضمن اینکه هر تصمیم قیمتی باید اثرش بر انتقال تقاضا به جاده و ایمنی، ارزیابی شود و مساله مهم تر اینکه تغییر نرخ در آغاز پیش‌فروش، درست نیست؛ باید پیش از دوره‌ی فروش و با فرصت تصمیم‌گیری برای مسافر اطلاع‌رسانی شود.